申報

中華民國十六年
西曆一千九百二十七年
三月十號星期四
舊曆丁卯年二月初七日
外埠四大張 本埠另加增刊一大張
今天本報售大洋四分
第一萬九千三百九十三號

本館電話 營業部（廣告及發行）中央九五號 中七零零一 主任室 中一五二七 庶務處 中四六一二 編輯部 中一五七七 探訪部 中一五七六 總主筆室 中一五七六 總理室 中一五七六

本報定價目 [illegible]
本報廣告刊例 [illegible]

●百齡會會員吳宗濂先生玉照

吳宗濂先生歷略

吳宗濂字挹淸年七十二歲江蘇嘉定縣人歷充英俄法義比日奧等國使署參贊代辦并任鄂蘇川三省駐歐留學生監督回國後創辦蘆漢鐵路補外務部左參議右丞辛亥年拜出使義國大臣之命民三回國任公府外交諮議外交部特派吉林交涉員北京國務院參戰委員會委員參議院議員現任外交部顧問故宮博物院保存會會員上海法租界公董局臨時委員會董事

百齡會組織以來迭承政商軍學各界紛紛加入現已將近滿額欲入會者尚希從速茲將吳宗濂先生入會來函刊佈於下

敬啓者鄙人虛度韶華、瞬逾七秩、辛酉年秋、在津墜車、左腿脫骱、雖經日本共立醫院原田醫士接好、而休養推摩、竟達七個月之久、元氣因之大傷、步履不能及遠、稍遠即覺痠痛、此外種種虛弱之象、又復相繼發生、嗣見各報載有貴公司發明百齡機之廣告、因卽購服、前後共服六瓶、遂覺逐漸健康、凡廣告中歷舉之成績、皆無一不驗、曾經投函證明、諒蒙　察閱、去年　貴公司組織百齡大會、故鄙人欣然加入、每日進服百齡機、從未間斷、飯量更覺增加、精神益復矍鑠、夫以鄙人七十老翁、所得效果、尚且如此、使年齡少於我者、得常服此片、則其功效、自必更爲偉大、可無疑義、今聞貴公司另組百齡會、不限年齡、皆可加入、使人人得享健康延壽之幸福、誠盛事也、茲特奉上洋五十元、加入百齡會爲會員、察收後請即給予証書、將百齡機按月擲下、俾便常服、不勝幸甚、此致

九福公司台照　吳宗濂啓

百齡會章程承索即寄　●上海愛多亞路九福公司百齡會辦事處啓

友聯影片公司為「紅蝴蝶」徵求男女演員啟事

啟者本公司第五次出品「紅蝴蝶」係武俠性質刻尚缺少善於騎馬技擊之男女演員數十人海內同志凡年在三十以下十六以上身材精悍能馳騁能武術者請即持最近半身像片前來報名報名時間上午十時至下午四時止合格者當訂期面試一經錄取薪金從豐報名費分文不取本埠自登報日起十日截止外埠二十日截止 地址上海寶山路橫浜橋

「兒女英雄」特刊由徐卓呆[illegible]編輯業已出版封面彩色精印十三妹肖影本書主人題字內容除例有插圖外文字四十餘篇之多執筆者如程小青朱枕梅江紅蕉顧明道金季鶴吳聞天鄭鷓鴣諸君皆屬一時俊彥實價大洋兩角郵票代現以四分為限本外埠各書局均有代售 友聯影片公司發行部啓 乙A1569

華德造帽公司開幕啟事

本公司因出品力求出衆爰與著名之青島德廠主合作開辦並向外洋訂購機器延聘著名技師籌備經年始克告成茲應時機之需要先行製造各式草帽色樣美麗質料精良東方各廠咸稱第一實屬當仁不讓刻已製就大批現貨發售定貨請各界諸君惠顧欲批發者請駕臨博物院路廿號接洽參觀無任歡迎 電話中央九七八〇 戊A828

二馬路畫錦里 裕新綢緞局春季大減價一月

本局新貨運到存貨賤沽 士商名閨請來一試

照碼九折 二月初八日起

鋼質電網到滬

本行新由法國豐德南廠運到大宗鋼質電網係用最堅硬精鋼製成堅韌異常雖純鋼刀鋸亦不能破非但可以通電而已裝設橋樑要道之上萬軍難越乃軍事防禦上惟一要品也即家庭住宅當茲混亂時代匪盜充塞尤不可不裝設用備不測而且堅牢可經數十年之久本行事務所暫設於法界喇格納路麋鹿坊內十三號兼售法國雜才牌望遠鏡製造精良攜帶便利最適軍用倘蒙賜顧格外克己屈駕參觀不勝歡迎 電話中央七二〇號 偉達洋行啟 戊A842

美國里海大學校友鑒

昨接來電得悉母校地質學教授Dr. Miller將於今晨到申各同學中如欲晤面或款待者請向下列二處接洽可也 [illegible] 甲A839

陳麗貞鑒

姊會銀事各方面皆可商量并無大不了之事切勿妄想誤會即日來信或面見當無不妥切盼回音勿任性誤事 妹嚴淑貞懇切啟 甲A1310

警告漢帮杜耀庭君鑒

閣下[illegible]委托敝號在紗布交易所市場[illegible]近日市價暴漲應繳追證迭次違約刻竟避匿不見無從結算特敬告閣下如數歸償如再藉延[illegible]當依法起訴莫謂言之不預也 義餘號啓 乙A1602

漢帮江蘭生君鑒

頃接來函准於初五日早盤代行買回了結共欠虧銀一千九百七十九兩二錢五分自登報日起務於七天內將欵交來萬勿視爲浮文致干未便因來函並無地址特此登報通告 義餘號啟 乙A1603

上海新北門內祥泰義號緊要聲明

敬啟者祥泰義號係先父寶峯公手創獨資經營別無分號[illegible] 祥泰義號聶麟書謹白 乙A828

受盤聲明

[illegible] 甲A1595

會德豐洋行啓事

浦東董家渡棧麟棧裕記自即日起由敝行代理一切事務倘荷賜顧堆棧碼頭輪等事請與敝寫字間接洽恐未週知特此登報通告諸惟公鑒 戊A836

更正 仁豐煤號失票啟事

本號[illegible] 乙A1197

為謝曙東捲逃鈔票九千元取消賞格啟事

啟者本莊夥友謝曙東於丙寅年臘月捲款潛逃無蹤當向捕房及丹徒縣報請通緝并登報懸賞捉拿在案刻經調處人出面向敝處情商和平解決現已推情允許作爲了結除向捕房及丹徒縣申請銷案外理合取消賞格特登報申明俾衆週知 同裕莊謹啟 乙A[illegible]

劉達鈞啟事

鄙人自三月一號起承接瑞士亞米茄表行全中國獨家經理權自後一切營業等情請直接與鄙人接洽爲荷 地址南京路轉角江西路三樓 亞米茄表行 乙A1576

亞米茄表行大班諾司啟事

今于三月一號起將本行全中國獨家經理權委托劉君達鈞經理後一切營業請向劉君接洽爲幸 一九二七年三月九日 乙A1575

王漢良啟事

良以誤會被騙時逾二月厚蒙各界親友竭力營救慰問有加殊深感荷現以病後仍本初衷一志經商惟前所有在業上爲人作保等事一概取消此前嗚謝嗣後良人私圖章兩枚亦一概作廢合併聲明 甲A1285

豆業交易所籌備處啓事

本交易所籌備費前已發還六成外茲因房屋租期至丙寅年底已滿所有餘欵一律憑收據找還清訖（收據遺失者憑本行或本人收條）此後倘有發現本交易所一切證據概作無效特此通告 乙A1374

上海大中華百合影片股份有限公司召集股東會通告

本公司定於陽曆四月十日（夏曆三月初九日）下午一時在本公司開股東會除已專函通知外合行照章登報通告 戊A830

集成銀公司股東會通告

本公司定於陽曆三月二十日即夏曆二月十七日下午二時在本公司樓上召集股東常會除分別函送外特再登報公告希各股東屆時隨帶股證入場以便憑證發給選舉票議決等參與會議再各股東如有提議事件應於開會五日前函送公司俾得列入議案爲荷 戊A820

通和銀行召集股東定期會通告

本銀行第二屆股東定期會經董監事會議決定於民國十六年四月十日即陰曆三月初九日下午一時假四川路橋南堍香港路四號銀行公會內舉行除專函佈達並附奉入會券外特此通告 乙A1571

上海賽馬

陽曆三月十二號即陰曆二月初九日下午一點鐘起賽入場券會友部（即靜安寺路入口）每位洋五元普通部（即馬霍路入口）每位洋一元場內備有西餐茶點 上海跑馬總會啓 甲A1307

感謝白濁聖手

美國本薛文尼大學醫科博士姚爾昌先生自返國後歷任北京協和醫院花柳科專門醫師及上海傳染病醫院主任等重要職務學理既深經驗又富對於各種白濁尤能應用其最新最穩之特種紋菁電療術可將致病微菌完全以電療滅除故藥其治愈者日必數起鄙人患濁三年時伏時發受累無窮雖經中德名醫百治罔效幸得姚醫師之聖手不久竟獲全愈並由工部局試驗室證明斷根因感特爲鳴謝診所在寗波路四川路口上海醫社診時上午十一時至下午六時 孫資瑛謹啟 乙A1531

謹申謝悃

日前家主曹雪賡先生舉行葬禮辱荷 諸親世長 光賜弔唁并蒙 貴臨執紼車馬跋涉感均存歿惟是招待不週尤深歉仄謹肅登報虔申謝悃伏維 諒鑒 曹樹滋堂賬房謹具 甲A1308

上海租界臨時法院佈告

本院於本月十三日考試錄事因報名人數過多提早於是日上午九時起分班考試特此佈告 戊A832

上海租界臨時法院佈告

爲佈告事查收回會審公廨換文內開會審公廨以往判決之效力不因臨時法院之成立而變更任何訴訟所有此項判決均認爲有效並爲最終之判決但民事案件有左列情形之一者不在此例（甲）上訴權曾經保留而判決尚未執行者（乙）缺席判決尚未執行者以上兩項案件得按臨時法院之訴訟程序提出上訴或請求覆審等語本院依據前開換文酌定下列兩種期間（一）甲欵案件自本年三月十二日起至三十日止[illegible]（二）乙欵案件自本年三月十二日起至十七日止七日內請求覆審[illegible] 甲A831

紡織界注意

與中國鐵工廠 敝廠創於民國十年專門製造紗廠各種機器及織布機各種零件 家所需許自十五年春擴充以來對於出品益銳意改良 定貨者務於道敝廠等曾在該廠定製織布機各數百架經工程師實用後與泊來品比較且有過之而無不及護介紹於海內紡織 於家則提倡國貨前途實有利賴如有與該廠接洽事件請函或親至上海愛多亞路五十號該廠事務所可也 厚生滋記紗廠經理李迪先啟

漢口疋頭幫重整幫規

敬啟者敝幫因歷遭痛累不堪尤恐補救不得已而重整本幫規從本年春初起一例改爲洋例貨款兌期規定一月不論各埠資號往來賬客一例照辦外埠各買客一概照此特此登報聲明伏祈 甲A958

上海江西路一號 美狄根有限公司新由德國運到各種優等外科器械零蔓出售

A1519

懸賞緝兇

一千九百二十七年三月六日下午七時向在百老匯路一百五十號耶松船廠充當機器工頭之析禮高在浦東陸家宅屋外爲人開鎗轟斃兇手尚未弋獲茲由耶松船廠懸賞洋一千元通緝兇手或此案主使犯如通信官廳因而將案犯補獲者賞洋照給 191AC

京紹洋靛色咈布染業增價聲明

敬啟者吾靛色洋色咈布染業受時局之影響原料價增染之物價飛騰敝業各坊家自上年統計虧折甚鉅以致同業中咸抱杞憂公同酌議維持營業不得不資增加四成洋色照價目單實洋結算以維血本此是敝業出於萬不得已苦衷尚祈各寶號深予體諒不獨敝業之生計前途得有倚賴且免再有虧折之虞除登報外特再通知以供衆鑒 京紹洋靛色咈布染業同人公啟 乙A1565

寗波裕泰洋布號受股聲明

啟者本號向以十三股股東組合而成張君銳卿原有兩股今因無意營業以丙寅年底結束貨賬爲止所有張君之兩股股本官利餘利如數派與張君銳卿收足並有張君另立正式退股議據一紙交由本號存照外本號自丁卯新正起生意盈虧以及對外一切往來均歸受股人十一股股東負責經營至張君之對外往來等情概與本號無涉誠恐各界未及週知特將受股緣由登報聲明伏祈公鑒 寗波裕泰洋布號十一股股東公啟 乙A1461

退股聲明

寗波東渡門內直街裕泰洋布號向以十三股股東組合而成鄙人張銳卿原有兩股今鄙人無意營業所有兩股之股本官利餘利統於丙寅年底結束貨賬後如數派歸以後裕泰歸十一股股東負責生意盈虧概與鄙人無涉除由鄙人另立正式退股議據一紙交由裕泰存照外因恐各界未及週知特將退股緣由登報聲明諸祈公鑒 張銳卿啟事 乙A1640

英金存單作廢

查敝廳前請杭州中國銀行轉託上海該行匯倫敦 C. L. Wu 君英金二百鎊後因收款人地址不明由敝廳將該款英金暫存該行即由該行開來浙江教育廳抬頭第1572號英金二百鎊存單一紙今由該行來函謂該款英金於十五年七月十九號由 C. L. Wu 君經中國使館介紹向城市銀行取去囑將該存單繳還註銷惟該存單一時無從追還已先向該行聲請作廢以杜轇轕合再登報聲明以後該存單出現概作無效 浙江教育廳啟 乙A1548

邵紀雲醫師遷移通告

本診所現遷移於南京路大慶里口三七一號品珍樓上時間上午十時至十二時在北四川路虬江路北中西藥房下午一時至六時在本診所應診 電話北二一一七 中九八一六 乙A2641

旅滬潮州紙業公會劃一價碼規定賬期通告

敝業所售暹地貢川玉扣松尖等紙年來因滬水及水腳步漲近復因產地徵收加五稅遂至售本超過售價爰於丁卯年二月初二日召集同業公議僉謂若照原價過加必致惠顧各寶號難以和市祗得衆議售價並就虧本過鉅之貨酌量提升劃一並所有賬期概定大小月底叨光付清凡我同業不得私相減讓察出重罰特此佈達諸希公鑒 甲A1274

民和烟草股份有限公司通告

本公司爲完全華商組織先經籌備進行爲推廣國貨煙草營業起見自製各牌捲煙不日出品現定先出民和天馬玫瑰心心封侯玉佛等牌誠恐名在先或有類同轉于營業有所抵觸用特先行露布如果有重複之處請於起於四日內正式備函並檢同煙盒證據至本公司發行所聲明爲荷逾期概不負責特此通告 廠址法租界薛華立路三十三號 發行所公館馬路人和里鼎記煙號 乙A386

寗波慈谿田湖胡明燿啟事

緣明燿長子魯青游蕩性成不務正業屢經勸戒不改前非長此以往室家將受其累不得已登報聲明自本日起對於魯青脫離父子關係嗣後魯青在外無論何種行動明燿概不負責還希諸親友公鑒是幸 乙A1566

慎昌洋行通告

查益斯君現與本行脫離關係所有以前之委任權自本年三月二日不復再生效力此白 慎昌洋行啟 CA178

査益斯啟事

由本年三月三日起本人已與慎昌洋行脫離關係所有個人函牘請逕交康腦脫路四十號本宅爲盼 査益斯謹啟 三月三日 CA178

王仲奇啟事

舍弟殿人上月由徽州避兵來滬現設診所於西藏路大順里內門診時間上午九時至十二時下午二時至五時診金大洋二元號金二角 甲A1251

湖州吳興電氣股份有限公司召集股東常會通告

本公司茲定於陽歷四月三號（即夏歷三月初二星期日）中午十二時假上海西藏路南洋路寧波同鄉會開第三屆股東常會報告營業狀況決議預算並提議修改公司章程各股東補選監察人並提議事件屆時務請各股東蒞臨登報日起至開會日止暫停過戶併奉聞除分函通知外特先登報公告 董事會謹告

統益紡織公司召集第六屆股東年會

本公司茲定於三月念六日（即舊曆二月念三日）午後五時假四馬路一枝香西餐館開第六屆股東年會居時務請各股東到會決議並將通告書入場證選舉票等件按照通信地址分送外特此登報公告 止開會日止暫停過戶 統益紡織股份有限公司董事會謹啟 乙A1180

標賣惠利輪船

敝公司所保惠利輪船在青島口外家島附近觸礁今將船殼機器鍋爐及船中使用物件（客貨在外）一併標賣如有願購者請自往查勘後標具函投交青島冠縣路四十七號青島海事協會佐藤君查收敝公司鑒定合宜之人即與成交買賣此啟 上海聯保水火險公司啟 1134

滬杭甬鐵路管理局標購汽缸油及車軸油廣告

本局呈奉核准招商承辦汽缸油及夏冬季車軸油有願投標者可向上海北站材料處函索章程 CA150

膠濟鐵路管理局招標建築濰河大橋新橋墩三座工事廣告

本局現因重建濰河大橋須增築新橋墩三座（基礎用壓氣箱築成）願承包者務於即日起來本局工務處繳納圖說印刷費洋十元領取本工事之說明書圖樣空白標單及招標章程等件照章投標並繳納投標押款銀洋一千元此項標函須於民國十六年四月二十日正午十二時之前投到過時不收即於是日下午三時在本局當衆開標又包工人投遞本標者必須投包與本工事有關之濰河橋重建工事該項工事現正在預備中不日亦將登報招人承辦特此廣告 中華民國十六年二月 日 甲A700

鳴謝江蘇防災會馮夢老

敝邑客歲患水仰承慈善撥款賑濟方諷荷仁人之厚恩當遜彼蒼之默佑乃昊天不弔災祲頻仍拯邮勢必轉徙溝壑幸蒙我公垂憐再頒大惠郝主任及諸大君子悲天憫人世委託得人之明效也惟今歲災情重大爲從來所未有郝主任目擊荒涼已詳陳懇我公伸安懷之志重施施濟之仁俾災後遺黎得續命於嚴冬者不作餓殍於三春沛中數萬災民雖溪谿脫卑春之厄用敢登報鳴謝再申呼籲仍懇我公

鳴謝上海痔瘡醫院

鄙人患痔漏成管已歷數載屢次割治均未得收口試用古法藥線亦不見效膿血流身體日弱焦灼萬狀友人介紹痔科專家江岳暫醫師施行手術毫無痛苦不用刀針三星期完全收口而愈爰念醫者知所留意爲院址北四川路西首蓬路K四七三號 楊樹浦紗廠監工員李永灝啟 甲A1161

鹹瓜街太平弄 滬南神州醫院敬謝郭純嘏堂大善士慨助洋二百元

院長李平書等謹啟 A戊812

洋房出售

啟者茲有西式住宅一幢坐落英租界海格路四百六十號占地三畝三分三釐計有臥室浴室餐室汽車間等另有花園水汀自來水等一應俱全願合華人居住合意者請函寄上述地址畢君接洽可也 甲A833

快買天津馬頭地捨此並無第二

茲啟者津埠海河輪船碼頭地卅餘畝外並有新造洋房三十餘區馬頭地皆臨河岸通訊天津日租界新長興里門牌六號 甲A925

▲▲新造房屋出租▲▼

茲有坐落法租界環龍路法國公園對面新造洋房三十餘宅每宅均有浴室外國便所熱水爐子自來火水電燈等件一應俱全欲租者請向北京路九十六號中央信託公司四樓久益地產公司接洽電話中央八六四七號 乙A1780

上海急救時疫醫院鳴謝啟事

茲承本院經濟董事陳載峯君特助本院基金洋五千元院長黃礎玖三千七百兩合洋五千零六十一元五角六分除徑給收條外特再登報鳴謝以揚仁風 上海急救時疫醫院謹啟 A戊798

因加租停診通告

本所租自白克路仁濟堂房屋業主忽於今正加租每月一百元本所照期按月付給並無拖欠近業主又將房租加倍以致無力維持不得已暫行停診俟覓得相當房屋再行開診此佈 上海急救時疫醫院啟

上海江西會館通告第一號

本會館顧問居靜齋君向來對於會務進行極爲熱心有時會章故於本月六日經全體董事議決查照本會館章程第十五條第二款（如遇會館有特別事故會議決定）取消其會員資格並出會除函告外特此通告 甲A1600

南北簡簿全業增加工資聲明

敝業隨時局變遷百物昂貴工人生活困難爰議增加工資照舊價增加十份之五以補血本之不足自即日起一概實行增加伏乞公鑒 簡簿全業公會謹啟 乙A1601

生命與健康醫藥半月刊第四期出版

本社自聘德醫克魯伯廣施福音主編生命與健康週刊以來極爲社會所歡迎銷路日廣由今春起爲求進展起見另改爲半月刊材料增加印刷用瑞典紙封面厚冊別延聘美術家蔣兆和先生擔任插畫現已出版第四期（反性史專號）每本大洋一角全年二十四本 上海新世界西首生命與健康社營業部 A1235

徐滙公學校友會啟事

本月十三號即夏曆二月初十日星期日八時本會恭請行大主教彌撒主教行聖體降福凡屬會員務請與會共沐神庥特此佈聞 乙A1547

江蘇典業公會緊要通告

本公會定於陽曆三月十二日即夏曆二月初九日在蘇州留園開春季大會因時局關係恐交通不便或無暇到會由公會會長及銀行董事長協商改定於陽曆四月十日即夏曆三月初九日仍在蘇州留園開春季大會除另函告外深恐時日過促不及寄達特登申新兩報通告 乙A1596

陶一民律師現由上海中華豐記麪粉公司聘爲常年法律顧問通告

事務所法租界天主堂街五十號 1570乙A

陳國樑大律師受任鄺秀豐君常年法律顧問通告

本律師茲受任鄺秀豐君常年法律顧問如有侵害鄺君名譽營業及一切權利者本律師當依法盡保障之責 事務所北京路一百號匯業銀行三樓 電話中九八三〇 乙A5851

李祖虞律師代表陳志華將藥愚反駁陳榮郎父子捏詞啓事之聲明

査陳榮郎子聲敦即春波與陳志華等在申開森泰炭行志華因屬外行藥愚則任溫州總理逐出立期票三紙共計一千五百元並書立自願破產抵償據一紙實出情願不特票據均有鄭秉乾等簽名見證且係在聚英旅館所書立耳目衆多詎有監禁逼勒情事父子捏詞啟事顛倒是非特委託本律師代表登報聲明以免傳訛此佈 事務所北京路九十六號 電話中央五五五 乙A1587

陳霆銳律師受任義利印刷有限公司法律顧問

乙A1588

陳霆銳律師代表星加坡仰光永安堂虎標大藥房警告平安製藥廠朱式訓

敝當事人星加坡仰光永安堂虎標大藥房製造萬金油行銷各埠已經多年曾以猛虎商標在農商部註冊即在北京推銷該項藥品亦已七八年之久近忽有某律師致函虎標大藥房北京經理處稱有朱式訓在上海開設平安製藥廠所製萬金油指敝當事人所製萬金油爲冒牌等因敝當事人當即派員來滬調查因知滬地並無平安藥廠其所爲無非以僞亂眞希圖敲詐用特請本律師登報警告朱式訓勿再以此種手段加之敝當事人否則本律師惟有查出該朱式訓及其主動之人呈請法院從嚴懲辦決不寬假特此警告 民國十六年三月七日 事務所博物院路二十號 電話中央一一七四 乙A1607

楊濬知 張嘉惠 律師代表萬選青君脫離華商別墅啟事

茲據敝當事人萬選青君來稱於去年秋間與人合辦華商別墅因股東間意見不合故於本年正月初四日將股份讓渡於股東選青名下股份除營業損失洋八百元外應得之生財賬目當時交清結算明白並承各股東口頭約定如該別墅營業盈虧當然不負任何責任所有萬君經手賬目亦已點交該別墅照付特此啟事 本律師事務所北京路六十四號 電話中央三八一五 乙A1542

楊濬知 張嘉惠 律師代表上海浴室通告各債權人啟事

茲據敝當事人上海浴室總理陳鈞葆君來稱現因股東維持乏人召集債權人會議商同辦法業經各債權人公舉代表委託本律師事務所接洽以便轉致該浴室之職員暨股東核奪特此通告於陽歷三月十一日下午五時在北京路本律師事務所會議 甲A1174

朱樹楨律師代表徐全華等駁覆於金賡之啟事

頃據徐全華君聲稱報載於金賡啟事甚爲駭異查於君爲悅康莊經理時宕欠擅放濫賬被欠逾萬虧蝕甚鉅正初邀同衆股東向於君追詰於君自認理屈決意辭職退股期還據不料於期滿諸君拒不交出辭職之據反登報朦昧眞相顛倒是非誠恐各界不明眞相合亟登報駁覆 丙A1306

律師沈越聲代表錢鈺鐈君警告聯成公司胡鳳翔君

頃據敝當事人錢鈺鐈君聲稱閣下去年租住錢君坐落西藏路平樂里九號房屋之一部每月租價洋六十元閣下丙寅年十二月二十五日走避迄今共被積欠房租六個月計洋三百六十元又敝當事人代閣下償還所介紹之來往米賬計洋五十三元三共洋四百五十八元閣下走後影蹤全無茲特委托本律師登報警告請於三日內速來敝事務所理楚否則即將遺留家具變賣充抵不足仍向閣下追繳幸勿自誤 事務所四川路鵬鳳里口一百八十二號 電話中央五四〇七號 乙A1556

敦誼律師團 張家鎮 楊蔭杭 陸鴻儀 徐溥澤 沈錡 通告

一切法律事務如有見委者請至白克路敦誼里五七八號事務所接洽 電話西六六三六號 其租界外一切事務仍由本律師等各自辦理 併此通告

本律師團臨時法庭公共公廨租界內外刑民訴訟並辦理法院訴訟及租界外一切 戊A1626

禮明律師代表中國大同煙公司緊要佈告

啟者該公司所發行之「五權牌」「總理遺囑牌」「貴妃牌」「大同牌」及「雙虎牌」等各種香煙前經登報聲明註冊一切如有假冒仿造各牌者本律師當依法律究辦特此鄭重聲明伏祈公鑒 乙A1526

薛邁羅會計師爲大成公司清理事通告

本會計師現受虹口乍浦路四百六十四號半大成公司委託清理該公司一切債權人請將住址以及債權細賬於本月念五日以前開送九江路十一號A字本會計師事務所逾期概不承認所有人欠各款亦須直接交付本會計師不得付與別人此佈 中華民國十六年三月七號 薛邁羅會計師白

薛邁羅會計師爲大成公司召盤事通告

本會計師受大成公司委託將坐落乍浦路四百六十四號半至四百六十六號兩間店底及生財裝修等投標召盤有欲參觀者請於每日下午二時至五時至該公司或本會計師處接洽投標者務必於陽曆本月廿六日以前將標封寄九江路十一號A字本會計師事務所此佈 中華民國十六年三月七日 薛邁羅會計師白 乙A1539

中南甲券五大獎捷報

一等	二等	三等	四等	五等
一一五〇三	一四九〇〇	二三一三九	一八九一一	四二〇一六

本埠聚寶源 本埠協利發 招興全號 本埠大利全 本埠南善利

電碼恐錯 號單爲憑

慈善救濟會 籌募游民工廠甲種債券

每張六元 每條六角

一等獎五萬元

一等有末一字獎 二等有末一字獎 三等有末一字獎 四等有末二字獎 五等有末二字獎 六等有末二字獎

准於開獎 決不更改

東方墾植銀公司正券

念四次頭獎足十四萬元 全張五元 每條五角 准於一月十二日開籤 風雨不更 乙A1433

唯一無二 中南券 甲

中獎一萬八千號之有一個 末一字四個 佔彿兩張即中一張 全張四元 分條四角

一等獎三萬元

一等 二等有末一字 三等有末一字 四等有末二字 五等有末二字 至一等又前四字 本月十五開籤 決不更改

改訂十六版

中華六法

出書

全書六冊 定價二元八角

(分售價目如下)

法院編制法 暫行新刑律……一冊……角

民律……二冊……一元

商人通例 公司條例……一冊……角

民事訴訟條例……一冊……二角五分

刑事訴訟條例……一冊……二角

商務印書館啓

English Weekly

Nos. 591 & 592

英語週刊

五九二號 五九一號

詩文雜談：Carew's "The True Beauty" (591)

Epictetus on True Friendship (592)

歷史故實：亨利第十二 (591, 592)

地理瑣聞：埃斯基莫人 (591, 592)

青年立身寶鑑：心智 (591, 592)

現代名劇：求婚者 (591, 592) 分節法 (591, 592)

英文短篇故事 盲者 (592)

報紙上常見之法文及臘丁單字與成語 (591)

學生英文 (591, 592)

時事要聞 (591, 592)

每冊三分 全年五十冊 連郵一元五角

商務印書館

算學科補充用書

商務印書館出版

▲算術

高等混合算學……第一上冊 二元八角 第一下冊 一元六角 第二冊 一元四角 第三冊 二元

布利氏新式算學教科書

加減乘除

▲代數學

何魯陶三氏代數學……上冊 二元四角 下冊 二元二角

查理斯密初等代數學……一元二角

又 小代數學……一元四角

又 大代數學……一元五角

大代數學講義……二元

▲幾何學

近世初等幾何學……上冊 一元二角 下冊 一元

近世平面幾何學……六角

弗歇凡里得幾何學……三角五分

溫德華士幾何學……一元六角

又 解析幾何學……一元五角

解析幾何學講義……四角

投影幾何學……五角

▲三角法

溫德華士三角法……一元二角

平面三角法講義……二元四角

算學叢書

二次方程式詳論……九角

近世綜合幾何學……一元

最小二乘式……九角

整數論……九角

行列式詳論……九角

初等方程式論……一元六角

▲題解

新學制混合算學習題答案……前二冊各三角

初中代數學習題解答……一元

初中算術習題解答……上冊八角

又 代數學習題解答……一元

民國新教科書算術問題詳解……二元

又 代數學問題詳解……一元三角

民國新教科書幾何學問題詳解……一元五角

又 三角法問題詳解……一元五角

算學小叢書

算術——整數之性質……二角五分

算術——百分算及利息算……二角五分

代數學——數及代數式之四則……三角

代數學——因數分解……四角五分

共和國教科書平三角大要問題詳解……三角五分

又 中學算術題解……二冊各六角

又 代數學題解……二冊各六角

又 平面幾何題解……六角

又 立體幾何題解……二角五分

(以上十二種購者須有學校圖章爲憑)

查理斯密小代數學解式……二角五分

溫德華士平面幾何學解法……八角

又 立體幾何學解法……六角

幾何學難題詳解……二冊各八角

三角法難題詳解……八角

大代數學難題詳解……五角

▲算理及其他

算學哲學……九角

羅素算理哲學……四角五分

幾何原理及用法……三角五分

算尺原理……三角五分

小學算術教學法……三角五分

數學遊戲大觀……上冊一元四角

(補42)C

中華書局發行

數理參考書

數學詞典 (倪德基等編) 精裝一冊 二元

本書要目如下：㊀辭典㊁英漢名詞對照㊂數學用略字及符號㊃定理及公式㊄數學用諸表㊅度量衡及貨幣表㊆外國數學家事略㊇本國數學家事略。

理化詞典 (王烈等編) 精裝一冊 一元八角

本書凡理化上名詞、術語、計算法、實驗式、原子價、分子量等之測定法，均示以實例，附以圖表，並有英文賸名，以便檢查。

博物詞典 (彭世芳等編) 精裝一冊 三元

本書凡動物學、植物學、礦物學、生理學各科名詞，無不搜羅完備，解釋詳明，並附有學名中西對照表，檢查極便。

【數學】

算術問題解法指導 一冊 四角

代數學問題解法指導 一冊 四角

平面幾何問題解法指導 一冊 四角

立體幾何問題解法指導 一冊 二角

平面三角法問題解法指導 一冊 二角

方程式論 一冊 二元

微分積分學 一冊 一元六角

商業算術 一冊 九角

珠算全書 二冊 三角

算術入門 一冊 四角半

【進化】

科學發達略史 一冊 八角

爾文物種原始 四冊 一元八角

進化論淺說 一冊 二角半

遺傳學淺說 一冊 三角半

遺傳學 一冊 三角

近世之新發明 一冊 四角

【天文】

談天 一冊 四角

地球 一冊 五角

奇妙的地球 一冊 一角

地震淺說 一冊 二角

風 一冊 一角

二十世紀陰陽合曆 一冊 八分

【生物】

古生物學要論 一冊 六角

人生物學綱要 一冊 七角

古動物研究 一冊 八角

昆蟲學研究法 一冊 八角

美麗的蝴蝶 一冊 一角

世界上的爬行動物 一冊 一角

臭蟲與蚊蠅 一冊 二角半

跳蚤與蒼蠅 一冊 三角半

【物理】

物理學之研究 一冊 四角

【園藝】

簡明園藝學 一冊 五角

園藝一班 一冊 一角半

種草的方法 一冊 一角

種樹的方法 一冊 一角

種菜的方法 一冊 一角

種花的方法 一冊 一角

校艷薔薇法 一冊 一角

花卉盆栽法 一冊 三角

果樹盆栽法 一冊 二角

【飼養】

實地養蜂法 一冊 二角半

養雞淺說 一冊 一角

(丁32)

特價書

兒童小樂園 全十冊 定價一元五角 特價一元

小說片錦 全十一冊 定價一元 特價七角

兒童戲劇 全八集 定價一元六角 特價八角

水彩畫 二十四孝圖說 精裝一厚冊 定價四元 特價二元

購滿一元者有贈品 期內還贈品

上海文明書局發行 (卯8)

廢約研究 應有準備 請

不平等條約全案

半價預約 陰歷二月底截止 奉送樣本目錄一冊 函索附復信郵票一紙即奉優待券

總發行所 上海四馬路中 卿雲圖書公司

我國受不平等條約之束縛已八十餘年，國人始得今日，一般民衆發生不平等條約種種反抗，此爲先生提倡全國上下一致之主張；顧欲廢約之內容，非先有研究不可。本公司有鑒於此，特搜羅自道光二十年以來迄至最近，凡中外交涉之不平等條約，輯爲一書，分爲中國與各國所訂之約，凡十門，一千五百餘頁。前清至民國所訂立之一切條約，悉數搜羅，分類編纂，…… 總計五千頁，十厚冊，實價五元，預約定價…… 代售處：南京、杭州、漢口、長沙、廣州等處各大書局。

新中國書館 五週紀念

增訂漢英大辭典 實價六元 另贈袖珍英漢字典一本

本版各書一律六折，購滿一元者贈書二五分兩月爲限

上海北河南路桃源坊口

次第出版之

學生國文成績專刊 美術 國文成績週刊 國文成績三日刊 學生國文成績週報 國文競爭報

上列各校刊徵求學生作品，組織而成，內容豐富，文字純粹，俱佳，少年好友，工商學界，大衆必讀

中國文化提倡社啓 1294甲A

中國救濟婦孺總會 敬謝涵雅主人大善士慨助經費洋一百元

不下之勢，昨承涵雅主人大善士慨助經費洋一百元，足徵慈善爲懷，澤沛婦孺，拜領之餘，同深感謝，除奉收條外，合亟登報以揚仁風，並祝多福。

上海新閘河中國救濟婦孺總會謹啓 A834

普善山莊 敬謝郭純嘏堂大善士樂助洋四百元

敬啓者：敝山莊辦理各項善舉，在在需款，茲蒙慨助藉資維持，造福既多，功德無量，除已掣奉收條外，合亟登報鳴謝，並揚仁風。

總董王一亭 經濟董事趙文煥 龐竹卿 顧吉生 羅坤祥 辦事主任王駿生謹啓 甲A1292

上海中國濟生會經收各振捐款並棉被報告

張蔣氏張金陵君張鳳珍君優婆夷倪卿君各洋五元 高梧奇君洋四元 杏林軒斗沈潤秋君吳教裕堂各洋十元 張賢濤君 來交百元 黎照堂洋二千元 陰記洋一百元 隱名氏洋三百五十元 周靜齋君 來交周租琳君洋一 李家徽洋一百元 陳克樸君洋六元 胡守朋君 棉被項下 聯義善會助新棉被一百條 舊棉被三百條 資遣難民項下 同仁輔元堂銅元二百枚 春振項下 冬振項下 李圓因女居士 趙克生君各洋一百元 吳劉氏洋五十元 章洪君洋三十元 蔡學浴君 棉業銀行來交延記洋二百元 漣水振項下 保大顧氏各洋五百元 林夏氏 慈捐張春臺君洋五百元 陳叔俊君洋一百二十元 王氏洋一百元 舒源仲君洋一百元 周莊氏 求病速愈洋一百元 特捐項下 藥資項下 急振項下 天津清河求病速愈十元 戊A824

換腦法

生存競爭時代，全憑腦筋靈敏，方能爭勝於人。凡係用腦過度，變成思想滯鈍者；或發育不全，素來腦筋薄弱者；欲謀補救，亟服艾羅補腦汁。

艾羅補腦汁 功能增大腦體積，助長腦發育，滋旺腦脊髓，實爲當世獨一無二之補腦聖品！

凡少年先天不足，腦髓欠缺，智識錮閉者；或中年勞慾過度，腦力薄弱，致患健忘失眠者；以及時發頭風頭痛等人，試服艾羅補腦汁一瓶，立見奇效！

●大瓶二元●小瓶一元二角半 ●上海三馬路中法藥房發行各藥房均有出售

艾羅補腦汁

上海松江典業銀行通告

本銀行經股東會議決分設上海業已籌備就緒，賃定天津路同吉里即日開始營業，仍由松江總行經理朱石愚經營一切如蒙惠顧，當竭誠歡迎，各種銀行應辦業務以及儲蓄存款無不利息優厚手續簡便，松江總行現因時局關係暫移滬營業，所有存欠各戶請惠顧滬行接洽。特此通告諸希公鑒 副理朱培元 董事會謹啓 792A丁

中國實業銀行股東常會廣告

敬啓者：本行茲定於陽曆四月三日午後二時在天津英租界領事道本行樓上開股東常會。凡本行股東請於開會五日前持帶股票至天津英租界領事道四號總行驗取入場券，以憑到會。如有因事不克親到者，可出具委託書委託他股東代表。特此通知 中國實業銀行董事局謹啓 乙A1593

中孚銀行發給股息廣告

本行十五年份決算業已告竣，並經股東會議決擇於十六年四月一日(星期五)起發給十五年下期正息及全年紅利，屆時即祈貴股東在本地所本各分行就近憑摺支取爲荷 乙A1537

上海北四川路郵政局對面 測◎繪◎工◎程◎專◎門◎學◎院 招收新生開學

打樁師 測量師 市政師 建築師 路工師 河工師 全日班半日班星期班實驗速成普法教授營造打樁水電管子打樁機器打樁馬路鐵路碼頭橋樑塘隄土木建築畢業給以文憑◎印有章程說明書測繪圖報索即贈

中華藝大遷移開學通告

本大學因原有校址不敷應用，已遷往江灣路花園街新建高大洋房開學，自三月八日起報名，入學者可逕向該處接洽，也可至三月十日期原定三月一日開學，茲因時局關係改定三月十五日開學，各生速來報到，新舊學生除另行函知外，特此通告 陳望道 陳抱一 丁衍鏞 同啓 A845

上海承天中學招生

編制 高中三級、初中三級、學預科三科。各分商業、英專、普通 預科三級。(即大學科外、部除添授英文、定各科)報名 陽歷三月廿一日 依程度插級 來學者可即日開學

校址 上海沈家灣湯恩路 A646

華夏大學中學部

本校新設中學部各級招收新生(校舍寬闊、空氣新鮮) 陽曆三月十五號止(開學)學費三十五元，膳宿費三十四元(報名)自即日起至陽曆三月十五號止 校址 上海寶山路 A1227

南方大學附屬中學招生

本校已於本月二日正式上課，遇來學生紛紛請求擴充學額，茲添招高中文商科二年級、初中各級十名，滿額即止(章程)函索即寄(校址)上海麥根路四號 A928

上海惠靈學校 開課 續招新生

本校自新年以來因公共租界紛紛來校報名，現因情勢不得不開課，新舊學生均以來校上課，均已於三月十五日正式開課，凡有志來學者須於本月十五日前來校報名，茲因暫緩上課，特此通告週知 校址 大公共租界附近 甲A1284

中華歌舞專門學校展期開學

近日時局未安，校具油漆未乾，也招請工友，只得展緩開學，日期改於陽曆三月二十日，以致遺誤，修班，十 校長黎錦暉啓 乙A1552

大同大學開學通告

本校三月七日開學，因近日時局未定，交通不便，延期開學，河南路天津路口大陸銀行附近未能來校者請速來校報到 附告 本校領取證書者即來本校辦理 767A乙

南洋高級商業學校添設文書科暨招轉學生通告

本校地點絕對安全，現爲應需要增設文書科，以造就商業人才。(宗旨)養成優秀書記及事務員。(課程)國文、英文、商業、尺牘、文件保管法、辦公室組織法、速記等。(修業)半年以上。(程度)以高小畢業及同等學力者。報名 陽曆三月二十一日以前。(校址)上海公共租界卡德路(山海關路口) 附設初級中學、初級英文補習班。均已正式上課。新舊生到校已近三百人，餘額有限，報名從速 甲A1198

遠東大學開課通告並添招大學部中學部轉學生

本校地點安全，不受時局影響，已於三月八號正式上課，凡各級新舊學生，望即日到校，並在本校補招新轉學生十名，凡在大學肄業者或中學畢業者，可以入學試驗，特此通告 學生 校址 盧家灣斜徐路(詳章)函索即寄 戊A807

大夏大學暨附高師中通告

本大學已於二月二十四日正式開課，大學各科尚有餘額，可收插班生。中學部男女生可插入各年級，專修科亦尚有餘額，本校在膠州路，有電車直達，凡有志來學者請速來校報名 戊A789

江蘇省立第二師範學校中學部定於三月十六號起先行上課並續招插班生 戊A787

上海美術專門學校開學並添招插班生

本校已於三月八日開學，各系音樂系、藝術教育系尚有餘額，可收插班生。另備詳細章程函索即寄 上海菜市路法租界新校址 校長劉海粟啓 戊A837

光華大學暨附中緊要通告

本校已於三月七日起在大西路新校舍上課，凡舊生未到校者，速來學校辦理，切勿遲延 不受時局影響，本校學生安全如常，新舊學生即日到校，凡未到者希即日到校上課，以免誤學。 乙A1375

上海羣治大學開課通告

本校在勞勃生路新校舍開學，地址安全，已於本月七號正式開課，凡各級及各預科文法學科、經濟、政治、法律、商科、專門部、新舊同學宜速來校報到，以免貽誤。各級均有餘額，可隨時來校接洽(章程)函索須寄郵票十分(交通)乘十六路無軌電車直達校門 甲A1283

復旦大學中學部招收特別生

本校地點安全，不受時局影響，已於三月一日上課，茲因各地學校不克如期開課，凡有與本校同等之學校證明書者，得免試插入相當年級，持有上海格致中學等校肄業證書者亦得插入，特此通告 復旦大學中學部啓 乙A829

復旦大學緊要通告

本校地點安全，不受時局影響，已於二月念八日照章上課，所有外埠未到各生，望早日來校以免荒廢學業，特此通告 戊A827

中央軍事政治學校武漢分校啓事

本校招考已畢，錄取者即日正式開學，請求補考者一概謝絕，恐未週知，特此登報聲明，此啓 乙A1422

中央軍事政治學校政治科啓事

逕啓者：敝科因新開辦，應即取消，改名爲中央軍事政治學校武漢分校，以後無論何方遊考及任何事情，特此登報聲明，此啓 乙A1421

1/3 商務印書館創製 新式華文打字機 廉價期中定購、便宜三分之一 三月底截止
廉價 定價每座一百六十元 現貨每座一百八十元
原價 每座實售二百四十元

蘇州女科 鄭燕山甥祝懷萱來申
診所北泥城橋鴻興里一衖二家八百七十九號每逢星期六星期日星期一三日在申應診

棟哥 三哥閱函即暈去自後臥牀不起飯食俱廢日吐血數次三哥對於你家無實難祗謂十數年教養心力誠不足感弟致你有脫離家庭之舉眞無顏見父母三哥決擬病稍愈即辭職回家不問世事弟務處此篤雖已極我家命造艱難與他家不同三哥沒有萬一全家立時瓦解望你稍存手足之情即速來滬一慰三哥三哥非頑固唔後行止總可商量需款除告即滙 材啟

時評

在己在人 （冷）

能使己爲善不能使人之必譽能使己不爲惡不能使人之不毀能使己不爲人敗不能使人必爲我敗無他其權有在己在人之別故也故人之任事必先盡其在己者然後始待其在人者苟在己者職有未盡而日望在人者之倖致是己不爲善而求人譽己且爲惡而求人諒己不立於不敗之地而求勝人日於徼倖之中圖生活也世間之事不外乎實在實在之所由成惟心與力成之人人各盡其心力以營事然後徼倖之道絕而欺詐詭變之徒無所施其技矣而其起端皆須盡力其在己者

本館要電

◉豫戰最近局勢

▲張作霖令交通司令備車 ▲渡河奉軍已與豫軍突衝

〔北京〕奉張命交通司令備車、又令常蔭槐爲總執法處長、專車赴豫北、（九日）

〔北京〕張作霖派參謀等、持大令赴前線維持軍紀、（九日下午八鐘）

〔北京〕奉軍與直魯聯軍商定所有京漢線、全歸奉軍、直魯聯軍向魯移駐、（九日）

〔北京〕報載奉軍渡河者、六七兩日、已與對方衝突、結果未詳、現雙方配置、奉軍集中河北岸者六萬人、南岸豫軍數亦相等、（九日下午八鐘）

〔北京〕安國軍息、米振標催奉軍陳琛旅渡河、奉軍部汝廉旅、已有一部渡河抵考城、趙恩臻旅尚在河北、（九日下午八鐘）

〔北京〕隴海路徐州開封間、交通已復、朱仙鎭中牟一帶無戰事、奉軍于珍及榮臻之最前線、在河北之詹店、奉軍總司令已警告在河南岸滎澤一帶之吳軍、務速讓道、俾奉軍渡河赴鄭、否則將使用飛機投彈、（九日下午三鐘）

〔北京〕隴海洋員息、在閿鄉陝州潼關一帶西北軍、完全撤退、不知何往、洛陽仍是張治公駐守、吳佩孚在鄭仍是飲酒賦詩、（九日下午三鐘）

〔北京〕張作霖挽張景惠吳俊陞張作相電吳、請其來京、共同主持軍事、（九日下午八鐘）

〔北京〕今日奉軍第八師長于芷山到京、見張作霖、陳關外防務、又黑河鎭守使巴英額、經張作霖電召到京、商由黑抽調軍隊入關問題、（九日下午八鐘）

◉楊宇霆到京

〔北京〕今日上午十點楊宇霆抵津、下午來京、（九日下午三鐘）

〔北京〕楊宇霆一點半到京、隨員趙欣伯等百餘人、（九日下午八鐘）

◉北京中英談判委員會近訊

▲刁作謙尚在推辭中 ▲英使又有兩節略到部

〔北京〕外部以部令發表刁作謙等爲中英談判委員後、刁等尚在推辭中、其故以中央權力、僅及京津、如租界法權關稅三項、英方已表示僅就北京政府權力所及者與議、我方若從之、則失中央政府身份、不從則事實所在無法抹殺、且議決案不能實行、何異廢紙、以此刁認困難重重、請顧自當中英交涉之衝、但顧因事忙、且與藍浦森間微有齟齬、仍極力留刁、（九日下午三鐘）

〔北京〕八日英使有兩節略到外部、一爲申引前提七項、並加解釋及推闡、甚關重要、一爲開送中英談判英委員詹姆生等三人名單、（九日下午三鐘）

◉魯張令許琨代皖總司令

▲吳光新有淞滬督辦說

〔濟南〕張委第七軍長許琨暫代皖總司令已發表、（八日下午九鐘）

〔北京〕張宗昌任許琨爲安徽總司令、曹元度爲蘇財廳長、（九日下午八鐘）

〔北京〕此間接電、魯軍仍以吳光新爲淞滬督辦、（九日下午八鐘）

◉吳江戰局停頓中消息

▲畢庶澄有將赴蘇錫說 ▲黨軍對宜興有先攻說

〔北京〕使團對滬附近、已信不致有大戰事、謂軍事關鍵、在宜荊與吳江及江北之滁蚌臨淮關、（九日下午三鐘）

〔南京〕徐源泉率直魯第六軍全部抵寗、大部開入前綫、二十三師駐守寗浦、以備援應、（九日下午八鐘）

〔常州〕鄭俊彥十時乘輪赴宜、（九日下午七鐘）

〔無錫〕畢庶澄有今晚來錫說、（九日下午五鐘）

〔無錫〕直魯聯軍第八軍手槍營密探隊馬隊、今日下午二時由寗到錫、四時開赴上海、（九日下午五鐘）

〔無錫〕聯軍第七師十三旅二十六團二營五連兵士、乘輪三艘民船五艘、今日下午三時由江陰到錫、轉赴蘇州、（九日下午五鐘）

〔無錫〕駐錫常芝英旅九十一團、日內擬用輪船配置機關槍砲、前往太湖巡防、（九日下午五鐘）

〔無錫〕何海鳴率講員兩組、乘專車於今日上午由蘇來錫、講員即分赴城內外演講、何寓新世界旅社、明日乘原車赴寗、講員留錫、（九日下午五鐘）

〔無錫〕商團公會會長楊翰西、組織稽查隊、稽查團員紀律、（九日下午五鐘）

〔蘇州〕聞畢庶澄明日來蘇、視察太湖防線、（九日下午九鐘）

〔蘇州〕聯軍第十三旅司令部、今午由蘇移吳江、（九日下午九鐘）

〔蘇州〕魯軍第一團長聶天賓、昨夜十二時由滬來蘇、今晨八時偕栗團長赴木瀆視察、晚回蘇、（九日下午九鐘）

〔蘇州〕魯軍第一混成團、今午十時、派兵一連駐吳江、一連駐葑門外、（九日下午九鐘）

〔蘇州〕駐吳江魯軍第三團兵一連、今午十時半過蘇開木瀆、（九日下午九鐘）

〔蘇州〕長江號鐵甲車三輛、客車一輛、上架大砲三尊、俄兵二十六、今午由滬來蘇、

〔蘇州〕直魯一軍執法處長白英階、帶兵一連、今晚七時四十分由寗來蘇、住大東、

〔蘇州〕直魯八軍督戰司令馬士貴、帶兵一百二十名、昨夜十二時由申來蘇、在明興新劇社設軍政督察處、馬今午十一時赴錫、（九日下午九鐘）

〔蘇州〕蘇自軍興、吳縣署先後撥付軍用欵三萬九千、尚欠一萬一千、水陸兩警廳、今日又向索欵、轉向銀錢兩業商借、今日各法團開會、議決照准以田畝捐作抵、（九日下午九鐘）

〔蘇州〕車坊鎭昨晚到潰兵八十餘、槍傷兩商團員、刦去快槍十六支、手槍一支、船一隻、擄二人、餘未詳、（九日下午九鐘）

〔杭州〕黨軍對於宜興、決先下總攻擊令、以牽制魯軍勢力、（九日上午十鐘）

〔杭州〕平望形勢如舊、關於前敵情形、由第二師長劉峙、派水警巡船傳報、（九日）

◉松江石湖蕩並不備戰

▲兩軍前線相差三四里

〔松江〕松江全由魯軍水陸布防、聯軍第八師補充團、聞尚有一營在松、（九日上午十鐘）

〔杭州〕石湖蕩兩軍陣綫、相差三四里地、步哨相見、並無作戰之準備、（九日上午十鐘）

〔杭州〕自朱涇楓涇經平望以至蜀山、戰綫延長三百餘里、現由杭嘉湖各屬、招募民夫三千名、運輸子彈輜重、（九日上午十鐘）

〔松江〕畢電松公團、推人主縣篆、九日遵推張思永擔任、（九日下午九鐘）

〔杭州〕第十九軍長陳儀、因第一師兵士足額、飭余憲文師長、依三三制薦委軍長、第二師正在招募中、（九日上午十鐘）

◉直魯軍尚繼續南下

〔濟南〕張電第三軍長程國瑞、率部赴徐州坐鎭、今午由濟南下、（八日下午四鐘）

〔濟南〕今早第七方面軍旅長于士民、帶步兵一團、騎兵兩連、由石家莊過濟赴徐、（八日下午四鐘）

〔濟南〕今午直隸航空監督袁振銘、帶飛機六架、由津過濟赴浦口、泰山號由濟開蚌埠、（八日下午十鐘）

〔青島〕海軍陸戰隊第二團長李培基、帶兵士二十餘名、由烟台乘船來青、聞將待命出發、（九日上午十二鐘）

〔徐州〕六軍二十三師二十三旅長金廣印、八日率部赴浦、直二師第三旅長張殿宸、八日率五五團于興隆、南下、砲五旅并諸美部八日由徐開始南下、（九日上午十一鐘）

◉盧香亭將赴揚

〔揚州〕八日第八混成旅參謀劉廣濟、率砲兵團到、二十三師五十團來、二師步兵七八兩團水陸兩路過揚往清、（八日下午七鐘）

〔揚州〕盧香亭由鎭至寗、九日來揚、又六旅五十二團到、住揚州中學、（八日下午九鐘）

◉鮑羅庭妻留濟

〔濟南〕昨警廳長袁致和宴鮑羅庭夫人、邀要人陪席、（五日下午五鐘）

〔北京〕報載鮑妻被扣後、孫傳芳電請政府派外交人員研究處置辦法、並即日通電對俄絕交、（九日下午三鐘）

〔北京〕報載鮑羅庭妻被押解到濟後、現由保安隊看守、（九日下午三鐘）

◉黨政府遷鄂訊

▲中央政治會議加聘委員 ▲粵促汪銷假會再電促汪

〔廣州〕南昌四日電稱、中央黨部國民政府、於六日全部遷鄂、全體會員是日起程赴漢、十二日開中執會議、又電稱、中央黨部定六日遷往武昌、開全體執行委員會、譚延闓何香凝同行、總座或偕往等語、（八日上午八鐘）

〔廣州〕贛省臨時政治委員會一日電稱、該會二十二日已告結束、（八日上午八鐘）

〔香港〕蔣介石、譚延闓六日由南昌赴鄂、出席中央大會、五日晚蔣設筵歡送黨政府遷鄂、蔣演說黨政府遷鄂、南昌同志、誓擁護到底、黨存與存、黨亡與亡、（九日）

〔廣州〕梗日民黨中央政治會議、加聘唐生智宋慶齡彭澤民吳玉章爲中央政治會議委員、陳其瑗爲該會議秘書長、又黨政府推定徐謙孫科爲國民政府常務委員、處理國府日常政務、（八日上午八鐘）

〔香港〕促汪銷假會、八日電漢黨政府及蔣、請再電促汪言旋、（九日下午八鐘）

◉粵省要訊

〔廣州〕黃埔軍校近組騎兵隊、業派員赴桂、選購大帮馬匹、現已運到數百頭、着手編練、（八日下午八鐘）

〔廣州〕農工商學會定四月四日開全省代表聯席大會、討論事項、爲確定該會系統、劃一組織辦法、決定奮鬬目標、（八日上午八鐘）

〔廣州〕連縣縣長二十四電稱、沈鴻英殘部被擊退後、由大錫地方入孤婆山、業竄往廣西邊境等語、（八日上午八鐘）

〔香港〕國際代表團六日晚抵韶、七日赴各界歡迎會、九日北上、（九日下午八鐘）

〔香港〕罷工會呈總政治部、在中山路建廖仲愷銅像、（九日下午八鐘）

◉廣州婦女之運動

〔香港〕廣州婦女開三八紀念會、參加婦女四萬餘、日俄美婦亦派代表與會、列隊向黨政府請願、速制定男女平等法律及婦女勞動法、實行一夫一妻制、結婚自由、禁童養媳制、女子有繼承財產及教育權、并廢娼妓、普及農村婦女教育、（九日）

〔香港〕民廳長陳樹人令公安局、飭各區按戶查明婢女、將賣買身契繳區註銷、解除婢女名義、（九日下午八鐘）

◉閩省要訊

▲楊漢烈部被解散

〔福州〕楊漢烈部昨被譚解散、因該部駐僑校與學聯會同所、誤傳學聯會被解散、

〔福州〕本日又有鞏固北伐軍後方游行、宣言打倒反動派、（九日下午六鐘）

〔福州〕昨三八紀念、總工會宣言反對民衆運動會及馬式材李思梅潘谷公徐琛、

〔福州〕財處長將接事、財會仍留爲議事機關、係據何電、（九日下午六鐘）

◉川省要訊

▲南紀門外之大火

〔重慶〕劉湘召集所屬各師旅、昨開黨務會議、商促黨務進行、（五日下午六鐘）

〔重慶〕南紀門城外、四日午失火、風猛火烈、晚九時始熄、延燒城外二千餘家、城內三四十家、焚斃十餘人、損失甚鉅、

〔重慶〕反英大同盟、今日開大會、游行示威、各界參加者五萬餘人、議決多項、呼各種口號、（五日下午六鐘）

◉北京雜訊

〔北京〕吳季玉任皖岸榷運局長、兼蚌埠淮鹽平市局總辦、已由寗方發表、

〔北京〕今晚任可澄擬向院送辭呈、

〔北京〕指令慰留杜錫珪、（九日下午八鐘）

〔北京〕義使函詢國際無線電司法會議、中政府派員赴會否、（九日下午三鐘）

〔北京〕奉要人命東方時報、於本月底停辦、（九日下午三鐘）

◉膠濟路撞車慘劇

〔青島〕膠濟路八日由濟開青六次客車、行至滄口四方間、因機車損壞停車修理時、東來四次客車又開到、前後相撞、機車客車均撞翻軌外、死三十一人、傷四十七人、九日晨十時尚未復原狀、（九日）

本館專電

〔哈爾濱〕本埠各機關昨接安國軍政務廳長于國翰電、代奉張辭謝祝壽、（八日下午八鐘）

〔哈爾濱〕直魯農民以本省受用兵影響、復見黑省所頒獎勵移墾辦法、因此來哈赴黑者、日有二三千人、（八日下午八鐘）

救命

梅毒劇發！一刻難忍、外受皮肉腫爛之痛、內感毒菌侵骨之苦、延誤日久、愈變愈烈、生命竟不能保、此……

洋碘精 藥片！

爲梅毒之新救星、有清血解毒之特殊功效、

凡橫痃！下疳！毒瘡！淋濁及一切毒症、不論新久輕重、連服（洋碘精）一二瓶、必可無形消散、永遠斷根；蓋洋碘本爲滅毒之神藥、今以洋碘提煉成精、其效可知、故染毒症者！請速試服、可免肢體之殘傷、得保性命之安全、三天以後、功效立見

◉◉每瓶大洋一元七角半 滙欵函購加寄費一成◉◉

上海四馬路中西藥房發行

各省中西分號及全國各大藥房均有出售

脾胃是後天之根本

脾胃爲中央之土、司飲食、輸精華、所以滋養臟腑、助長生活、實爲人身後天之根本、故脾胃苟有虛弱、則飲食不化、積氣不運、經久不治、則成痞成膈、諸病百出矣、

百齡機是健脾開胃、利氣補血之唯一良劑、

凡患脾胃虛弱、氣血虧耗、飲食不進、精力缺乏之人、不論男女老幼、祇須試服三日、便見功效、連服一月、鮮有不轉弱爲强、健飯加餐者也、

大瓶二元 小瓶一元 各大藥房均有出售

上海愛多亞路九福公司發行

危哉咳乎

春寒料峭，最易感冒，傷風咳嗽時行之症，較平時獨多，而咳之種類亦至繁，如傷風咳嗽。氣喘劇咳。晨興嗆咳。夜半痰咳。虛癆乾咳。痰中帶紅。產後虛咳。久咳失音。頻咳不止等症。日久不治，皆足釀成肺癆，危哉咳乎，本藥房所發行

助肺呼吸香膠。

為化痰止咳特效藥，無論男女老幼，久患初起，日服數片，輕則一二天，重則六七日，必見奇功，請試嘗之，便知神效。

▲價目 每盒一元 每打廿元

○總店四馬路○○分店鐵大橋○

上海五洲大藥房總發行所

各埠分號及各大藥房均有出售

毒之簡便除根法

毒潛於內，肢體酸腫痲木骨痛筋脹，毒發於外，肌膚痛癢瘰癧糜爛成瘍，潛於內者，以世界馳名的清血解毒哈蘭士（內服）六零六服之，一二瓶後毒素排除盡淨，諸患頓消，故無論梅毒濕毒血熱血毒，服之，俱有出神除根奇效，發於外者，以世界馳名的拔毒生肌**哈蘭士外搽六零六藥膏**搽之，一二次後毒膿拔除，生肌收口，故無論梅瘡濕瘡爛脚癩頭搽之，俱能迅速收功，

價目 內服六零六 每瓶洋一元七角五分 外搽六零六 每盒洋一元 樣盒二角

上海四馬路中 太和大藥房總發行所 各埠藥房均有出售

本館專電二

傷風咳嗽初起 可以一服即愈 久咳痰喘氣急 均屬對症良藥

杏仁精

本公司選用道地杏仁化學提煉製成▲杏仁精▼功能潤肺止咳化痰定喘藥性平和靈效無比自民國四年獨家創製行銷各省及南洋羣島成效卓著近年來冒名偽藥甚多害人不少務請認明本公司住址及神農商標庶不致誤杏仁精大瓶一元四角每打十四元中瓶七角每打七元小瓶四角每打四元外埠函購郵票十足代用●上海南京路盆湯弄口大生製藥公司發行

白濁根本治療

本公司特製▲白濁新藥▼有藥球藥粉二種，普治白濁，無論得病新舊，均能根本治療，永不復發，服後一日，便覺小便通利，苦痛減除，白濁藥球，大盒一元二角，小盒七角，白濁藥粉，大盒一元，小盒五角，白濁外洗藥水，每瓶一元，內服外洗，奏效更速，外埠函購，寄費二角，郵票代用●上海南京路盆湯弄口大生製藥公司發行●分發行杭州清河坊巷後市街口大生製藥公司

各社電訊

〔哈爾濱〕上年東鐵貨運總額、達二億五千六百萬布特、為從來未有之盛況、

〔哈爾濱〕濱江警廳以界內搶案迭出、決設、裝保安隊、已着手招募、（八日下午八鐘）

〔濟南〕昨槍決宣傳赤化之將校學校教員趙顯略、（八日下午四鐘）

〔青島〕交通次長鄭洪年、定八日晚間到青、（七日上午十二鐘）

〔青島〕青佐間海底電線已修復、（九日）

〔徐州〕潘復七日晚過徐北上、（九日）

〔廣州〕公安局為防工人持械招搖、連日派大隊武警、沿途檢查槍照、（八日上午八鐘）

〔廣州〕據估計粵贛公路、長一千零八十里、預算築費、須一千四百萬元、

〔廣州〕新任海外部長蕭佛成、一日來電略謂、受海外部重任、敢不努力、候有便船即當就道、（八日上午八鐘）

〔香港〕交部擬合併廣九廣三兩路、（九日）

〔香港〕桂省政府令禁農會擅殺紳士、

〔香港〕總商會十一召商界會議、籌備全省商人二次大請願、（九日下午八鐘）

英軍官對於出兵赴華之自豪

▲路透社八日倫敦電 陸軍部次官金氏、今日在下院提出派兵赴華、截至三月底止、各項費用九十六萬鎊之預算案時、稱政府召集後備兵一千五百十八人、以補足上海防兵之兵額、按未應召者僅有四人、從發出第一道命令之日起、不足兩月、英軍已遠涉一萬零九百哩、而在目的地登陸、此實有關係的軍事民事商務各部人員各盡其職所致、軍隊出發、毫無局促驚擾之象、陸軍部如此辦事、想國人當可引以自豪云、工黨克萊恩復述工黨之對華政策、謂對外談判、乃閣員之責、工黨從未欲與中國任何人士開談判、工黨僅主張和平談判耳、凡有權為工黨發言者、所發之言論、未有可不利於國家利益之一字云、保守黨洛克與自由黨麥克菲森、皆贊助政府政策、工黨甘維錫反對遣兵赴滬、問上海富僑與市政局、出資捐助出兵經費否、文謂印兵之出發、未經印度議會核准、似出兵經費將全由英政府付之云、工黨韋志奧稱、政府宜速謀解決、而承認南政府為中國政府云、陸軍大臣艾文斯稱、政府據各方消息、得悉其所戒備者、適如其分、而非過分派兵赴華、無所謂挑釁、兵士在滬、未受攻擊、渠希望此後亦無攻擊、上海有充分兵力、非所以召戰、如無攻擊、則此兵力當然不用、政府甚以雙管齊下為然、即一面願意談判、一面保護英人是、無論何時、如中政府願意或能以繼續此項談判、則英政府甚願根據前已公佈之條件、而與之談判也、同時政府亦欲保護在滬英僑云、赴華軍費預算案、以三零三票對一二四票通過、

英國對於華人之願望

▲藍浦森謂英政府無時不準備談判

▲英外相謂希望中國採文明法制

▲路透社八日倫敦電 外部次官藍浦森、今日在下院答覆議員詰問、謂除陳友仁向阿馬利發表國民政府對租界政策之宣言外、英當道與南方當道間、並無關於上海租界之談判、英政府無時不準備談判、但渠覺政府未便將保護英人生命之責任、交與他人擔任之、上海英總領事有權於其認為適當必要時、與任何交戰方面、從事談判、

▲路透社八日日內瓦電 英外相張伯倫對外人新聞記者稱、英國對華人願望之政策、以寬大為性質、英人希望中國政府採行文明法制、改善行政、俾合乎晚近之需要、甚盼中國內爭早了、穩固政府早日成立、至於國際聯盟會干涉中國之議、無人認為有益、

國際工團大會華代表將返國

▲路透社八日阿姆斯特丹電 出席於國際工團大會之中國代表章古巖、（譯音）與代表國民黨執行委員之李得心（譯音）已與工團大會秘書白朗氏晤談、其目的在謀取歐洲工團之同情的舉動、並請國際工團總聯合會派委員往遊中國、實地調查近所發生之事件、如中國工團之地位與上海檢稅案等事、國際工團總聯合會、四月底開幹事會議時、將考慮上述提議、此國民黨代表二人、與歐洲各國發生關係、及與各口岸中國海員接洽後、將於三月底返國、

南北戰事要訊

▲國聞社九日北京電 聞吳佩孚在鄭、進退失據、左右僅存蔣雁行張其鍠等數人、衛隊亦散盡、部下有勸其赴洛或南陽者、吳猶徬徨無所從、

▲國聞社九日北京電 吳今已有電復張作相吳俊陞等

▲國聞社九日北京電 河北奉軍因中路黃河橋為新軍拆卸鐵軌下鐵板、新軍踞橋南哇山抗禦、現鄭作華部砲兵三團、排列河北岸、集轟土山新軍、預料奉軍砲火烈、射程遠、轟散新軍後、便可正面安然渡河、

▲國聞社八日濟南電 魯張令許琨任皖總司令、程國瑞往徐州固鎮、

▲新聲社七日南京電 張計畫擬稱生鎮南京、徐源泉赴前方、並派人至徐蚌組織行轅、本人往還寧徐蚌三處、策應指揮、張一二日內有往安徽太平府檢閱軍隊訊、

▲新聲社七日南京電 方更生已由皖回寧、報告皖事難轉圜、陳已就南方三十七軍長職、

▲新聲社九日南京電 張委李藻麟第二十軍軍長、以王砥周郭敬臣兩旅及另特務兩團、撥歸編制、不另招新兵、

▲新聲社九日南京電 水警廳長沈保義辭職照准、孫張會委趙鵬繼任、迭有不就說、

▲新聲社九日南京電 褚督辦昨夜赴太平府指揮軍事、

▲新聲社九日南京電 奉張來電擬即日返奉、魯張去電以時局正緊迫、勸稍緩行、

▲新聲社九日南京電 魯張今晚二時赴蚌視察軍隊、專車已在站候發、

▲東方社八日廣州電 黃埔軍官學校、有鑒於北伐軍入浙以來、騎兵隊與砲兵隊之必要、決新設騎砲兩兵科、已購得多數馬匹、

蔣馮共同出兵作戰說

▲東方社九日北京電 中國某方面所接消息、蔣介石六日命劉佐龍唐生智出兵一萬五千、自京漢路北進、馮玉祥亦同日命于右任突出潼關、與各方面取共同作戰、

楊宇霆到京

▲東方社九日北京電 楊宇霆於九日下午一時半抵京、即至順承王府訪張作霖、楊氏此來、專為發展停頓中之豫省之形勢、豫定逗留京師、至得有端倪為止、

▲東方社八日奉天電 楊宇霆今午一時抵京、即入順承王府謁張、

▲國聞社九日北京電 楊宇霆偕趙欣伯、今日赴京、

津當局戒備黨人運動工界

▲路透社九日北京電 南軍似曾派人來此運動工界、當局現已嚴加戒備、如發生事端、當先起於天津、蓋其地廠工易受赤化也、

漢外部禁止閩關設局徵收附稅

▲國聞社五日漢口電 外部復閩美領事、禁止海軍設局徵收附稅、並由警部通知所設徵收局照辦、又由政治委員會電閩臨時政治委員會查照、

漢口近事

▲譚延闓到南昌

▲國聞社五日漢口電 外部收回潯英界協定文件及漢口第三特區市政章程均通過、着外部迅速交涉收回漢口法日租界、及廣州沙面英法租界、

▲國聞社七日漢口電 總工會令三八節全體停工一天、

▲國聞社八日漢口電 阿馬利留書記台吉門在漢、與陳磋商漢案細目、並維持彼此間關係、

▲國聞社七日漢口電 譚延闓等陽日申刻抵武昌時大雨、民衆數萬、在文武門碼頭歡迎、譚等旋入財總部、

鮑羅廷夫人被捕後

▲路透社九日北京電 鮑羅廷夫人被捕之消息、初不為人所信、今則已引起俄使署之惶擾、據俄使署稱張宗昌已決定不與蘇俄發生關係、且不允俄領事駐於山東、華人方面稱、俄船列寧號在被扣留時、載有接濟漢口之彈藥、張宗昌已電致張作霖、謂鮑羅廷夫人及其他俄人、施行積極革命之宣傳、反對北方、破壞社會秩序、國內紛擾、因以發生、船上查獲宣傳書冊多種、請促政府對俄絕交、並請囑外交專家調查茲事、迅示處置鮑羅廷夫人之辦法云、

▲新聲社七日濟南電 鮑羅廷妻於陽晚由第二方面稽查押送來濟、尚有三俄人同來、暫住津浦賓館、由保安隊長王鶴森看守、

▲國聞社八日濟南電 陽晚袁致和宴鮑羅庭夫人、以徐東當夫婦作陪、定今午伴游濟南各名勝、

▲國聞社九日北京電 此次由寧解濟俄人、奉令於途中槍決、昨俄使館派員向外部抗議、鮑羅庭妻有解京訊、

奉票價格受時局影響

▲東方社八日奉天電 此間自接日本地震之電報、復得河南各軍反奉態度顯明、張作霖已下總攻擊令之報後、奉票價格後盤、自七百盤子一氣落至八百零七、交易所一時停業、再開後落至八百零八、因南京上海方面之悲觀、益有江河日下之勢、各工場等將有罷業發生、

廣州慶祝國際婦女紀念

▲各代表演說當團結以謀與男子平等權

▲路透社九日廣州電 廣州公報局、今日宣稱、今日中山大學、有婦女五千餘人、內有日人美人加拿大人、慶祝國際婦女紀念、各婦女團體之代表、多發演說、皆謂中國與全球婦女、當團結以謀婦女與男子平等權、後由衆通過決議案如下、女工與男工應得相同之工資與待遇、禁止納妾、婚姻完全自由、子女同有享遺產權、為女工立孩童室及看護所、設廢婦教育機關、政府機關當多用女子、廢娼、此項決議案於會議後已呈交省當局、

▲東方社八日廣州電 今日為國際婦人紀念日、從正午起在中山大學開婦女大會、繼之以示威遊行及音樂大會、大張女界之氣燄、

三國裁減海軍會可望樂觀

▲路透社八日華盛頓電 美政府已向英日兩國、切實建議、於六月一日後、在日內瓦召集三國裁減海軍會議、如英日政府接受此議、則大約將請法意兩國、派代表到會旁聽、聞請書中、未定巡洋艦驅逐艦潛艇最高之噸位限制、此會目的、徒欲探討各國能否於噸位限制得一諒解、今法意既不同意、則最注重者、為英國之接受、據白宮消息、柯立芝總統、以所接各國之覆電、推料三國計畫可告成功、

▲路透社九日東京電 日美兩政府關於三國裁軍會議事、現正作非正式之談話、外間謠傳對於此事已有正式之提議、惟日外交省則否認此說、

▲路透社八日華盛頓電 海軍部宣稱、國會於海軍議案加入之新巡洋艦三艘、現可投標承造、按國會此舉、實背柯立芝總統之志願、又二年前國會所准建造之巡洋艦八艘、其最後二艘、現亦招人投標、至改良戰艦二艘一舉、因參議院未通過經費、海軍總長已決計作罷、

日本大地震損失之調查

▲與各方之救濟

▲路透社九日大阪電 報館訪員紛赴地震區之村鎮、傳來災民之苦況、丹後省為地震中心點、其地多山、僅有一小鐵路、無新式道路、故散賑極難、該地現仍有積雪、地震後、復大雨如注、災民露宿、益增困苦、軍隊及義勇隊、現竭力從事救濟、但受重傷者多、仍露宿各處、已趕運醫藥品前往、某訪員曾附乘驅逐艦抵海濱網野鎮、據稱、災民見軍艦至、男女老少、羣集海濱悲號、災民稱、鎮中房屋、第一震時、即齊坍倒、繼之以火、同時有二三十處之多、一霎時、全鎮房屋六百所、為火包圍、有多人不及逃出、葬身火窟、訪員稱、據警署估計、該鎮一處、死者當在千人以上、

▲路透社九日東京電 地震災區、連日復狂風大雨、災民數萬人、無食無宿、苦不堪言、恐因飢寒而死者尚多、有已死及受傷未死之數百人、仍埋於餘燼之中、未能檢出、其已檢出之屍、則堆積以待掩埋、聞各處雪上因有血、多為殷紅云、

▲電通社九日東京電 關西震災之被害總數、據內務省發表至八日午後五時止、已經判明者、京都府下死傷之數、為四千七百七十四人、全倒及半倒房屋、為三千五百九十二棟、全燒為三千六百四十六棟、大阪府死二十一人、傷百二十七人、全倒及半倒房屋為二百三十四棟、兵庫縣死傷十五人、全倒及半倒房屋為百十一棟、北丹後之災民七萬、立於風雨之中、飢寒交迫、狀極可慘、又聞此次火災、報險額已達七百萬元、公司方面、已聲明不負責任、

▲電通社九日大阪電 據八日正午兵庫縣廳發表縣下被害、以豐岡城崎阪神沿道為最甚、神戶市外之被害死三人、傷十二人、民房倒塌三十二、半倒三十九、堆棧倒塌大半、倒一工廠、倒塌一烟囪、倒十七屋頂、墜落火油流失三千五百瓶、酒流失四千三百石、洋酒（威斯基）流失百五十石、醋流失三百石、又大阪市內之被害、至八日正午止、死十六人、傷百二十七人、民房倒塌、全倒百十七、半倒百八、

▲東方社九日東京電 昨晚為止、調查悉之北丹地方之諸町村損失如下、全毀之房屋三千六百四十九家、燒去六百四十六家、死者四名、負傷者一千零六十七名、失蹤者一百八十二名、而震災受害最烈之峯山、網野兩町、尚不在內、生存之災黎、達七萬人、該處積雪一尺乃至三尺、日內為風雨所襲、為狀至慘、電報電話已漸次修復、山陰路鐵道、今晨全通、

▲電通社九日東京電 據京都府知事拍致日內務省電、截至九日午前十一時、京都府下受災確數、死者合計二千二百七十五名、負傷者四千一百零七名、宅舍被燬及倒塌者計全燒三千五百五十九戶、半燒一百五十八戶、全壞三千一百十九戶、半壞一千六百八十六戶、

▲電通社九日東京電 據京都府知事報告、至八日正午止、與謝郡岩滝町五百六十八戶之中、燒失五百、死百人之譜、加悅町七百戶之中、燒失三百五十、石川村四百九十二戶、全歸烏有、死三十三、傷二十一、市場村三百五十八戶、全體倒塌、死十六、山田村三百七十六戶全燒、中郡峯山町千戶全燒、死達數百人、外郡死達五百人、此外恐尚有多數死傷、因道路或裂或崩、交通通信、完全杜絕、難得其詳、要之比前年之丹後地震、死傷損害、必達一倍以上、

▲電通社九日東京電 山陰鐵路崩壞五處、由神戶派工人四百、前往暫設臨時軌道、昨夜已通、由東京以北發致北丹後震災地慰問電報、中央電報局、已收到六萬通、已於昨日午後七時、用快車先郵送五千通、

▲電通社九日東京電 昨日午後一時、安達臨時內相、謁見日皇、奏明震災狀況、日皇諭以當此緊急之際、更宜努力救護、以慰災民、內相出後、即將此旨傳達京都大阪兩府知事、京都府昨日已措辦白米二百石、毛巾五千條、送往震災地、并由第十六師衛戍病院、派救護班一等軍醫以下二十二人、赴北丹後、東京亦組織救護班、共十六人、內有醫師三人、於今早九時出發、將更組織第二第三救護班、目下在準備中、

▲東方社九日東京電 憲政會政友會政友本黨之各黨、各派遣議員視察及慰問震災、藉居震災地方之議員等、亦於昨晚及今晨啓程回籍、

▲路透社九日東京電 內務大臣在上院答覆問話、謂據最近消息、地震之災、死一千六百九十九人、毀屋四千五百四十八所、宮津峯山二區在外、其詳情因交通中斷、不能得之、

▲路透社九日東京電 丹後省之地震、在經濟上無重要關係、蓋其地僅出絲綢、全供內國銷用、而非出口者、大阪神戶西京名古屋之商實業要點、均覺有劇烈之地震、後據當局查明、死傷及損失甚微、人心乃定、照常營業、

各國近事

▲路透社八日華盛頓電 財政部長因第二屆自由債券行將屆期、故佈告於三月十五日發行三釐半五年國庫債券、以換取到期之第二屆自由債券、

▲路透社八日海牙電 荷蘭第二院以五三票對三二票打銷社會黨五議員發起提出之裁軍議案、

▲路透社八日新德里電 印幣羅比合價之問題、今日已在立法會解決、計贊成以一先令六便士合羅比一枚者六十八票、比反對者多三票、

▲路透社八日日內瓦電 英外相張伯倫、今日在國際聯盟行政會稱、各國之批准一九二五年鴉片公約者、為數無幾、希望尚未批准之各國、速予批准此約、

哮喘氣急丹

完全採用中藥製成 絕無霸烈之弊

此丹專治哮喘氣急無論天哮食哮以及各種痰喘氣急服後二十分鐘即見效驗性王道有濟肺潤燥之功無伐霸烈之患曾有患四十餘年之老症服一料而斷根其功效可想見矣

大盒二元 附送止哮齋一張

小盒一元 每打十元

注意 盒內有辨眞券方是的眞

上海寧波路 崔氏獅香廬啓 （內188）

萬春醫院 最新透熱**電療淋濁**

慢性淋濁。斷非僅藉洗射服藥注射等法。所能除根。因不能直搗其菌巢耳。此由醫界週知之事實。故本院首先應用淋菌怕熱之原理。創用高周波透熱電機。電化治療。痛苦絕無。除根至速。普通一星期。慢性二星期。包能完全斷根。淋菌檢驗無淋菌。立即飲酒過勞。亦決不復發。至于止濁清尿。則一二日足矣。如有服保券。可保愈償費。以昭信實。血淋白帶膀胱炎。下疳橫痃梅毒等症。更可負責除根。四川路橋北境郵政局東首 院長化學士張一鏊 醫學士袁承恩啟

停食

胃弱脾虛，則脾胃不和，從此飯量銳減！飯量既減，亟宜及早調治；倘遷延自誤，勢必涓滴不入，而成停食之絕症！停食既成，飲湯則吐，進飯則嘔，從此百病起而生命危矣；

胃鑰藥片

是開胃健脾之聖藥，統治一切胃病；飯量減少！服後二天即愈，肝胃氣痛！當場立刻止痛，反胃吐酸！連服三天見效，噎膈飽脹！服後五天奏功，

奇效如神 一試便知

◉每瓶大洋五角：每打五元◉

◉函購另加寄費：郵票九五◉

上海四馬路 中西大藥房 發行

各縣中西分號中法分號九福分公司及全國各大藥房暨廣州老威藥房香港瑞昌西藥行新加坡會豐南店南洋羣島等處九福分公司均有出售

國內要聞

開封快信

▲昨日奉軍由豫北經黑岡口渡河到汴者、已有兩旅、悉住於開封西北郊各村莊、

▲奉軍於黃河之黑岡渡口、架設臨時軍用浮橋、扣用官民各船有百餘隻、連日由豫北南渡之軍、皆係經過浮橋到汴、（按開封北方渡口有二、其一爲柳園口、在開封城正北三十里、河身極寬、其二爲黑岡口、在開封西北亦三十里、河身比柳園口爲窄、現當河水淺落之際、架設浮橋較易、）

▲河南宣撫使趙倜、昨晚有電到汴云、准今日來汴、今午十二時、趙氏乘專車由徐到汴、軍政紳商各界、均集南關車站歡迎、趙氏下車後、即下榻於山貨店街河南省銀行內、其隨員則分住於省銀行附近之天豪旅館、

▲寇英傑已由津到徐、昨日寇氏由徐電開封黃教育廳長、速行到徐、有所諮詢、黃已於今日赴徐、

▲教育廳長黃自芳、前日招集省城各校長到廳會議、結果以小學生多數在汴、亟應開學、其中學以上各校、亦須預爲開學準備、至欵項一節、由黃廳長向省長請發、

▲實業廳長郭念箴、委趙明寬爲省垣第一蠶桑局局長、其省垣第三第四兩工廠長、亦經易人、姓名未詳、

▲隴海路各段客車、仍照常行駛、京漢路鄭州漢口間、與北京彥店間、交通無阻、（按彥店車站離黃河北岸車站二十里、）（三月四日）

歸德軍事要聞

一日鎮威軍新編第一混成旅旅長趙起秀、統率全旅、開赴歸德西六十里之寧陵縣、候令前進、

隴海票車、徐州至開封段、照常通行、汴鄭間自二日起、停售客票、

直魯聯軍宣傳隊隊長謝陰南、率隊員二十餘人、二日由徐州抵歸德、駐車站恒豐公司內、

歸德郵局、一日奉開封郵務管理局令、刻因汴鄭間軍事吃緊、開封以西中牟白沙等處、暫停匯兌、

此處自直魯聯軍到後、直隸省銀行鈔票及軍用票、行使市面、銅元缺乏、現洋陡漲、每元兌銅元四百枚、

據直魯軍要人言、三十五師孫殿英部、不日開回徐州、有轉道赴浦口訊、

直魯軍第三軍程國瑞部一百二十六旅、三日全部抵歸德、下車後分駐各商號及附近民房、旅部則設貨捐局內、

黨軍攻皖已開始

南昌通信、革命軍全軍、現已開始爲第二期工作、政治部之壁畫標語及口號、均改換、以收復安徽爲要務、而以會師南京爲目的、南京爲孫中山臨時政府成立地、欲會師南京、不得不先收復安徽、注意津浦路南段、攻皖軍隊、已由總司令任命駐九江之第六軍長程潛、爲江右軍總指揮、第七軍長李宗仁、爲江左軍總指揮、第三軍長朱培德、爲總預備隊、現江右軍已完全離九江、向皖邊進發、前鋒現抵秋浦、人數約三萬餘、江左軍則尚在鄂皖邊境、除原有八旅及新編軍外、第十軍長王天培部、三十三軍柏文蔚部、均歸其指揮、人數約七萬餘、昨柏氏由武穴來省、據云軍隊已經出動、本人待晤總司令後、即馳赴前線、總預備隊朱培德、已動員出發、人數爲兩師、一由湖口、一由九江入皖、南昌軍部、留三團駐守、故日來省垣街上、已少見士兵行走矣、陳調元月前曾派參謀長馬文龍來贛接洽、次晨即返皖、據此間宣傳、陳已通電就三十七軍長職、軍隊漸向合肥集中、惟記者昨據軍界要人言、陳氏輸誠、確係事實、惟尚附帶條件、希望黨軍不入皖境、皖事由彼主持、此間當局、以既任革命軍長、似未便阻止黨軍入境、此問題當亦容易解決也、尚有一事、足以證明陳氏之態度者、則葉開鑫派員與此間接洽、總司令擬將其殘部編制完竣、劃歸三十三軍統轄、即任葉氏爲三十三軍副軍長、旋因陳調元之竭力保舉、另成一軍、現已由總司令任爲新編第六軍軍長矣、皖省軍隊、本極複雜、惟自柏文蔚設立軍部於武穴後、已漸多接洽、就緒後即於短時間分路會攻南京、並聞已有任命蕪人江天柱爲師長、擔任進行江北一帶之軍事、（江現任第三軍副官處副主任）（三月四日）

皖局變化中之陳余態度

▲陳調元赴蕪就職　▲省公署開各界會議

安慶通信、皖局將發生變化、早有所聞、現陳調元已將集中皖垣之軍隊、開拔完竣、布置就緒、僅留步兵一團、駐紮皖垣、維持治安、本月四日上午黎明時、陳氏忽乘兵艦下駛赴蕪、外間不明真相、多所揣測、是日午後、安慶警戒司令楊世榮、特出布告、以安人心、其文曰、照得時局緊張、蛇影杯弓、最易發生誤會、本省大局、綏靖有期、台民宜主之主張、對下總座、因事赴蕪、指日即須返節、本司令負有治安全責、自應切實保護、防患未然、爾四民人等、務宜各安生業、切勿輕聽謠傳、自相驚擾、倘有沉法之徒、散布謠言、致使人民惶恐、或開會結社、擾亂公安、一經查獲、立按軍法、從嚴懲處、決不稍事寬容、此項布告業經揭示、省長公署、又派差通知全城紳商學各界、定於本日晚間七時、齊集省署開會、討論關於時局問題、屆時各界紛紛前往省署者、爲數達四五百人、省署東首大花廳、座爲之滿、後至者不免鵠立門外、首由護理省長余誼密、起立發言、略謂陳總司令、今天已赴蕪湖就職、此間諸事、均已預備、接到總司令來電、即行宣布、予係皖人、在職一日、即當盡一日之職責、此事關係重大、特請諸君到署會議云云、說畢、衛戍司令楊世榮繼起發言、略謂、當此時局變化新舊遞嬗之際、新名稱未定之前、予係衛戍司令、當然負有保衛治安專責、集會結社、固爲法律所許、然在此時期、與治安有妨礙、亦應嚴加取締、今日到會諸君、如有意見、不妨提出討論云云、然到會諸人、均默無一言、僅耆紳阮強發表數語、表示贊成、最後紳界路其光謂、這幾天軍隊拉夫、柴米固無來源、即飲水料都已斷絕、人民何以爲生、此事應請余省長楊司令、設法維持云云、揚遂答稱、軍隊開拔、零星物件、需人挑送、此事實在難免、好在軍隊已開拔完畢、以後當不致再有拉夫情事、諸君如不放心、予明天決定布告嚴禁云云、說畢、時已九句鐘、遂宣告散會、

任堇叔由閩回滬遷居
法租界大世界西維爾蒙路北桃源坊第一家三十三號
依舊賣文賣字賣畫
代收件各大箋扇莊（乙8048）

▲上海南京路勞合路對面
▲漢口後花樓交通路中市
品珍收兌
金剛鑽石　珍珠翡翠
出價從豐

各種樹苗出售
本苗圃位居青浦虹橋路地方（距上海甚邇汽車可以直達）占地四百餘畝聘請農業專家栽植樹苗凡二十餘種由種子以迄成長歷時四五年之久其極大之犧牲遂有今日之成效方今仲春之候最宜分根之日凡花園住宅栽植最宜賜顧者請駕四川路三號劉鴻記賬房（電話中央一四九一）當將種類、數目、高度、價目單送閱用備選擇無論躉批零售均極歡迎（乙特1398）
青浦苗圃主人謹啓

請用惠福花紙
裱糊工程　快捷經濟　房間合算　敬贈花紙畫樣
上海南京路新新公司斜對過

注意 真正便宜 店底貨
本廠總發行所遷移南京路石路西首
特將盤進之各種洋貨綢緞布疋應時衣料襪子駝絨等不計成本削價賤售冀早告罄專營國貨尚希各界人士速來購買此眞眞便宜貨良機勿失一俟裝修工竣本總發行所正式開幕專售電光牌毛巾及各式新穎棉織品屆時當再詳告
三星棉織工廠總發行所啓
南京路石路西首（乙特1605）

十一周紀念特別大減價 贈品廿一天
二月初一日起

保十年刀邊紀念表 每只特賤祗售 三元八角
[illegible]
紐約鐘表總行啓
（即日比野左隔壁）（乙特1604）

上海日夜銀行
辦事時間上午九點至下午七點
定期存欵表
銀洋一律

三個月	週息七釐
六個月	八釐
一足年	九釐
二足年	一分
三足年	一分一
四足年	一分二
五年半給息（即對本對利）	照本加對

愛多亞路大世界隔壁
電話總室六百零六六百零七

蕪湖快信

▲陳調元就國民革命軍第三十七軍長兼北路總指揮、除已電報蔣介石外、六日午刻特召集各界、在新關正式宣布、民黨市黨部、亦推代表參加、陳演說力行三民主義、希望民衆按步進行各種工作云云、三時始散、

▲革命第六軍程潛所部、大隊已抵大通、江華輪於六日下午一時到通裝運、七日到蕪、將分一旅加入下游作戰、又據電訊、程部由陸路來蕪者、六日晚先頭隊已到距蕪十五里之魯港鎮、市黨部已派員馳往歡迎、

▲魯軍之向上游前進者、當塗一團、和縣四團、采石一團、慈湖一團、

▲陳調元之第十二旅長孫東雲、茲已經陳免職、調團長丁翰東升充、丁缺由營長薛振邦繼任、孫東雲則於前夜忽忽離蕪、

▲軍界消息、第一混成旅長楊世榮、奉陳調元命、留守安慶、亦於五日宣佈服從黨政府命令、

▲南京班之小輪、六日起因時局上之關係、停止開駛、

▲皖南鎮守使署、已改爲國民革命軍第三十七軍司令部、惟王普仍率所部一旅駐於荻港、有與程潛部同時返蕪消息、

▲紳商界會同官廳組織公安維持會、已通過簡章、推定職員、定七日開成立會、（三月七日）

徐州快信

軍界確息、在中牟與靳軍接觸者、係奉軍之武漢卿旅、非直魯軍之孫殿英師、孫師現由前方調回蘭封以東駐紮、準備南調、孫師長日前南下察勘、返徐後、該師即出動、

第六軍長徐源泉、有日內南下督師消息、徐之眷屬已北上、徐直轄之第二十三師、六十三旅倪占奎部、擂數開浦、五日晨騎兵團王殿忠部亦赴浦、二十三旅五十五旅砲兵團尚待續調、

第三軍六十六師到徐之一百二十六旅吳杰部、已赴歸德接防、餘部亦續向碭山集中、緣奉三軍令接豫防務、集中豫邊、以爲奉軍策應、程軍長國瑞之專車、前日放到徐站、惟程尚未到、

第七軍在魯留守司令兼補充團長陳鳳鈞、四日晨率全團乘一列車過徐南下、七軍部伍、至是聞已悉數開赴前方、

第八軍之步騎砲兵、月前即已紛紛南下、現其海防軍亦出動、四日晨海防第一團長王文泰、率全團過徐南下、開往淞滬、後部續下、

直褚赴前方佈置、現經電調第七方面軍游擊司令董錫成南下、董率衛隊一營、於三日夜乘湖北號鐵甲車由天津到徐、五日仍乘鐵甲車由徐南下、

魯張直轄第一軍之六十五師、純爲俄兵組織、其部伍固已陸續南下、其師長聶嘉福、前日亦率俄兵千餘南去、又該師砲兵團長果嘉林、亦率全團俄兵、攜大砲四尊、於四日晨過徐南下、

直魯聯軍前敵軍法處、捕獲在黃口私自招兵之宗紀文一名、三日槍決、又第六軍捕獲蓋豪一名、訊係冒稱直魯軍前敵梯隊副司令兼督戰隊司令、四日槍決、

南京快信

▲孫傳芳張宗昌每日午後二時至五時、八時至九時、皆在總部聯合辦事處、同室辦公、

▲直魯軍第一軍一百十九旅旅長顧德揚、昨偕宣傳部部長管鳳尚來寧、晉見張宗昌、面商要公、

▲直魯軍一百三十二旅全部、七日午後開往南門外之高橋鎮駐紮、

▲直魯軍第十一軍長馬玉仁、因公來寧、晉見張宗昌、寓下關交通旅館、

▲直魯軍在蕪湖當塗等處、敷設軍用電話、以期軍事消息靈通、

▲財政廳將官產處主任陳大猷、改爲高等名譽顧問、另委楊心夢爲官產主任、

▲財政廳長曹元度、任事未久、現有改委山東省銀行長蔣邦彥消息、（以上八日）

鎮江軍事要聞

▲盧香亭昨晚携衛隊到鎮、本擬過江往揚、因無船改在萬全樓暫住、夜即往寧、現衛隊仍在小車站、

▲段承澤所部、改由無錫往江陰、用小輪拖赴揚州、段本人昨日到鎮、現尚住萬全樓、

▲彭旅今日有兩列車、抵大站、因無船渡江、暫住一宵、臨時借辦麵粉一百袋、目的地在江北泗陽、

▲蘇軍第二師步兵第七旅第十三團第一二兩營軍隊、於今日上午十點半、由營長邵心合率領、乘車二十餘輛、由蘇來鎮、抵站後隨換小龍頭、送往江口、候輪渡往江北駐紮、至下午一時許、十三團第三四兩營軍隊、亦由營長劉國才率領、乘車二十二輛來鎮、抵站後亦開往江口、候輪渡江、

▲蘇軍孫天霖部、今日開來一營步兵、分駐象山焦山及江北都天廟、

▲魯軍二十三師騎兵團、由浦口輪運到鎮、在大板碼頭起卸、有馬五百餘匹、王團長司令部、設城內將軍衙門、兵士駐南門外、（以上八日）

清江軍訊

據淮陰縣公署消息、謂頃奉聯總部密電、所有前此開出防軍、日內當一致退回淮揚通海四屬駐紮、暫事休息、其給養由各縣籌備、

第八師總司令部軍需科一等軍需潘行山、三日夜十二時半、乘天泰公司同興輪來淮、與此間軍事當局有所接洽、旋於四日上午十一時、乘戴生昌公司柔昌小輪南下、

駐防沭陽錢集第四師兵士兩連、二日撤防、途遇股匪、遂暫駐該集以北陳圩、與匪開火、而新任沭陽縣知事趙硯農、連同隨從人等、計乘騾車十餘輛、亦爲匪阻、駐陳圩內、未能到任、

淮陰縣警備隊管帶王振鵬、三日清晨、督率所部警隊、前往徐溜一帶佈防、（以上五日）

自來奶藥
育兒莫如人乳而尤以母乳爲最宜此天然之理也本社新發明之自來奶藥爲催乳神劑產婦服之一帖見效三天而乳汁如泉湧乳汁不多者購服一盒即可又爲代乳粉牛奶之家幸勿錯過每盒定價大洋八角函購寄費加一郵票通用
六馬路中央大戲院東首百靈藥社總發行（乙特1163）

快活靈戒煙補丸 贈送樣包
吸鴉片烟的人。一經上了癮。凡事都不便了。束手縛脚。瘉是受累啊。故所以沒有不想戒除的。在下是過來的人。很明白此中苦楚的。因此特把自已經驗過戒脫老癮的原方。修合起來。供給一般同病。此丸性質滋補。和平無毒。任你多年大癮。祇要有決心連服。包可七天戒斷。戒斷之後。丸藥亦停。服丸不受絲毫痛苦。照常可以辦事。反比吸烟舒服。如果要想戒煙。一試便知靈驗了。
●小瓶二元●大瓶四元●外埠寄費加一●郵票十足通用
特備試服樣包・函索附郵票十分，立即速同仿單寄奉
上海愛多亞路一〇四二號美飴公司內明星製藥公司發行

▲上海防擾。用鐵絲網
▲久咳防癆。服久咳丸
鐵絲網防擾難。久咳丸防癆易。
當此春風寒勁……
多年久咳後發。感冒風寒易咳。
要防危險之肺癆。舍
唐拾義久咳丸而莫屬

紅血補丸功兼消補
大凡補品。不偏於燥。必偏於膩。而乏消化機能。久服難免積滯之患。於營養上反多妨碍。
◉紅血補丸 係採取數十種名貴藥品。經過化學專家提煉精華。修合而成。一方健脾胃而助消化。一方對於體中各部。悉融化而爲滋養料。所以六腑六臟。有缺點者彌補之。反常者調劑之。務達滋補各個人體質日臻强壯而後已。其過剩物質。小部份由腎臟。大部份由腸管排泄而出。毫無積滯之弊。諸君試服。便知效力。

功效			
補腦	補精	開胃	健脾
潤腸	通便	調經	種子

上海五洲大藥房發行
●價目每瓶一元　每打十元
●各埠分店及各大藥房均售

揚州軍訊

孫傳芳以所部聯軍、均經先後開調通揚淮三屬休養、特於揚州左衛街兩淮鹽稅收處內、設立江北總兵站、委本部軍需處長石夢元任總監、帶同員司十數人、士兵一大排、專司辦理各軍給養事宜、

陸軍第七師馮紹閔部之第二十七八兩團、昨（六日）又由常州開到、抵埠時已在夜晚、今日始覓地駐劄、並於多子街閉歇之綢緞局內、設臨時辦公處、

第八師崔錦淮部、調防高郵休養、除十六旅未經戰事、已經開到外、其十五旅軍隊、由滬乘輪至揚州霍家橋登岸、轉乘內河小輪、於昨日經過邵伯鎮、前往高郵、又該師一部分二百餘人、由鎮江取道仙女廟前往、

陸軍第二師盧香亭部第八旅軍隊、奉令開往清淮駐防、係分乘江輪火車到鎮、至對江揚州之六圩登岸、徒步往清、昨今兩日、已過一千餘名、約計十日即可過竣、

駐揚陸軍第十二混成旅長張國威所部砲團暨步兵營、現奉軍令、開往興化縣駐防、該旅已整備戎裝待發、

陸軍第六混成旅吳觀樂部、奉令開來揚州駐防、已派專員來揚、擇覓駐軍地點、其司令部暫設三元巷邱姓空房內、

孫傳芳近以揚州大軍雲集、（第五師第七師第十師十二旅等）特令本部憲兵第一營營副金裕昆、率兵一排、來揚駐紮、以資稽查、

淮揚護軍使鄭俊彥、現經孫令委轄淮揚各屬警備隊、以便剿匪上之指揮調遣、鄭已於昨日通電各縣遵照、（以上七日）

蘇州軍訊

▲吳光新赴吳江視察後往寧

平望方面黨軍、有何應欽第一軍第二師劉峙所部之一團、分佈平望八坼盛墟一帶、本月四日、曾有黨軍十餘人、由平望乘船一艘、至吳江視察、被聯軍十三旅步哨所見、報告營長、即乘船往攻、雙方開槍各數十響、未傷人、黨軍即退、聯軍亦不追、該處黨聯兩軍接觸、只此一次、現在雙方均取守勢、

▲六日下午、有聯軍十三師官兵九十餘人、分乘小輪二艘、民船八艘、駛抵閶門外小日暉橋、經警廳水巡隊長趙錦棠上前查詢、據稱自太湖中來、往揚州去、遂酌予給養、即向無錫開去、

▲駐蘇聯軍十三旅上官雲相部軍隊、現奉孫傳芳命、准歸魯軍第八軍長畢庶澄調遣、自盤門外覓渡橋至吳江、水道中均係聯軍之船隻、接連二十餘里、

▲蘇地自軍事發生以來、城廂內外、尚稱安謐、居民遷避者、亦不甚多、惟謠言時起、市面蕭條、城內現已無兵士蹤跡、各城門每晚除閶門於十一時關閉外、餘均八時關閉、觀前街市民現議於街之兩頭裝置鐵門、必要時放電流於鐵門上、各部商團、因槍不敷分配、現擬在城南添組商團一部、另由團本部添組手槍隊一隊、各市民公社、昨日（八日）下午會議修理損壞之城垣、估計需費約一萬七八千元、

▲前陸軍總長吳光新、七日上午由滬專車來蘇、七時半抵蘇站、文武官紳均往迎、十一時吳氏下車、偕蘇警廳長李樹珊乘輪赴吳江視防、吳氏至吳江視察防線後、旋對當地軍隊訓話、即乘輪返蘇、下午三時抵蘇、赴鐵路飯店休憩、據吳氏談話云、予本無意於政治活動、因現在國本搖動、故不得不盡軍人保國衛民之職、出而服務、本人且係蘇人、對桑梓尤須效力、至此次直魯軍南下、與孫軍合作、純爲國家問題、所需給養、純由自備、現在太湖一帶、正在佈防時期、大約十日內外、即須一致進攻、本人今日直往南京、與孫張二師晤商一切、無錫雖擬勾留、但恐時間不及、而聯軍以黨軍之戰略、側重太湖、故聯軍設防、將以無錫爲中心云云、至五時許、吳氏即赴車站登車赴寧、（以上九日）

女醫士 沈鄭浩
現寓大馬路華安保險公司東隔壁弄內九十七號 電話中九十八四二（乙1530）

白濁專家 姚佐頓新法
洗射白濁
白濁乃花柳病初步異常危險勢必刺痛減便須延毒至骨髓口爛指斷血淋等症發於外本醫生有鑒於此專門研究各國最新之白濁洗射法特備無痛苦新器具實驗心得保十年會製各藥從根治理多方醫治不愈者均能除永病
●診所上海三馬路大舞台對面 姚佐頓醫生謹啟

廣東 李家濟天福堂
買一盒送一盒
調和丸
本堂家藏秘方揀選上品地道藥材製婦科調和丸品在廣東八十餘年爲婦女之至寶不可不備也新到上海發售志在揚名特於三月初五日起大賤賣十五天以廣招徠每盒價一元買一盒送一盒凡有婦女者幸勿失此機會
上海拋球場有蓬廣洋貨號代理

天佐堂半價券
老牌調經丸 原價每瓶一元
肚痛丸 原價每瓶一元
鹿茸大補丸
神效止咳丸 原價每瓶六角
凡持此券到本號購以上各丸一律取回半價自報之日起至陰曆三月二十五日止過期無效
總經理上海五馬路中 盧信隆啓

張箴言醫生 電氣治療器
本醫生現新增德國最新電器全身洗浴機凡患寒熱等症不論新久用此機治療無不見效又添白濁淋病恨也保可除根女界治病另有女看護招待
門診 上午十一時至十二時 下午二時至五時
診例 門診一元二角 出診六元六角
上海白克路念五號 電話西九〇三號（戊特804）

猴棗散 治咳化痰之神藥
●如無效驗●包退還洋●世有盧扁而無仙丹妙藥惟本堂新秘製化痰止咳猴棗散係用秘方與眞猴棗修合而成專治男女老幼新病宿疾其效如神眞治咳之神品也
大瓶大洋一元二角 小瓶大洋六角
外埠函購郵票十足當現寄費每一打以內三角每半打以內二角
經售處上海拋球場三馬路復昌參號

愛華調經丸
專治月經不調 年久不孕 白帶 赤帶 腰脹酸痛 晝夜潮熱 血枯 成癆等症
每瓶一元 每打十元
各埠藥房均有經售
上海四馬路望平街 愛華製藥會社發行

事業之母
思想者事業之母也惟思想必運腦筋腦筋欠健思想不靈事業必難進步故吾人欲發展事業必先保護腦筋欲保護腦筋必先掃除頭部諸病而欲掃除頭部諸病則
仰光永安堂虎標頭痛粉
不可不備也此粉止痛保腦凡頭痛牙痛耳痛喉痛等一服即止不效退洋
上海北四川路會豐商店總代理（乙特1244）

國內要聞二

無錫軍訊

直魯聯軍總司令張宗昌、以江陰要塞、爲長江門戶、特電令駐錫一百零七旅旅長常之英、派隊前往接防、旅部奉電、以常旅長因公赴寗、由參謀王樹柟邀同九十一團團長姜子漢、會同磋商、決就現駐華藏寺之第三營抽調二連及機關槍連一排、隨帶追擊砲兩門、立囑軍事招待處代雇到瑞順小輪一艘、民船三艘、於八日上午赴澄、接管要塞砲台、

直魯軍以吳塘門爲太湖要隘、除前已由常之英旅派步兵一連駐防外、昨又令知現駐望亭之第一營營長劉長庚、挑選兩連、前往駐守、

聯軍第十二混成旅張國威所部砲兵、奉令退赴揚州、第一批計砲兵一營、由崑山乘車出發、計乘二十二輛、隨帶過山砲四尊、退管砲兩尊、第二批爲砲兵第二營、由營副官顏希修及連排長等率領、由水道過錫赴鎭、

常旅旅司令部、據探報黨軍注重側面、擬就太湖窺錫、故對於湖防戒備極嚴、昨由王參謀與姜團長商明、對於㈠吳塘門㈡獨山門㈢雪堰橋三處、均派重兵扼守、

常之英旅長、日前赴寗謁見張總司令、報告防務、昨日旅部接到常旅長來電、准於九日返錫、其所部九十二團寗凱臣部隊、有隨同來錫說、

聯軍第十師長鄭俊彥所部、奉令全部調赴宜興駐防、業已陸續赴宜、昨有追擊砲連及步兵二連、由鎭到常、轉赴宜興、因無小輪、特派司令部運輸副官呂勇信來錫、擬托警察所軍事招待處、代雇小輪二艘、汽油船三艘、惟錫地所有小輪及汽艇、已如數應差在外、刻已婉詞謝絕、呂亦返鎭復命、

聯軍上官旅所部二十五團第二營、現駐蘇州、昨派第六連司務長尹亭祿、帶兵押送軍需給養至靖江駐軍、計乘民船五艘、行經望亭、因無護照、爲駐防該鎭之直魯軍第一營兵士查見、隨即押送旅司令部扣留、經參謀王樹柟詢問、以事關軍大、須俟常旅回錫後發落、（以上八日）

寗波快信

▲七日晚間五時半、寗波由專車運到俘擄一千五百名、由一分署備飯後、登福慶輪運赴福州改編、據云此項俘擄、係聯軍衛隊旅、

▲十九軍第一師師長奚駿聲、七日晚率部三百餘人、乘專車赴杭、

▲十七軍政治部、現特委江少懷爲寗波公安局政治部主任、竺清淵爲秘書、汪孝銘爲宣傳科長、鄔烈榮爲組織部長、陳企白爲總務科長、於八日實行工作、

▲浙江寗台溫防守司令王俊、八日下午二時十分、專車到甬、歡迎者除各團體及各級黨部代表各機關人員外、并有軍警多人、王司令旋進駐舊道署、

▲黨軍前敵總指揮特務營第一連全連兵士、約百餘人、八日專車赴杭、

▲八日各業工人、要求加薪、未解決、相率停工者、計鄞差及郵務職員·和豐紗廠工人·理髮店·石匠工人·錫箔業工人·正大襪廠等、

▲八日下午二時、各界婦女聯合會、假座青年會大禮堂、舉行國際婦女解放運動節、到會者一百餘人、由鄒鏡女士主席、

▲市黨部所設中山公學、定三月二十五日招生開學、

▲寗綫鐵路工程處、前奉白崇禧司令來電、令裝二大車頭赴杭、并聞八日上午、該工程處、又據來電令暫緩裝運、（以上八日）

浙省社會之現狀

浙省自屬於黨治後、勞資糾紛、尚無如何發生、蓋因各公司工廠、早與工人聯絡、對於組織工會、所提出各條件、凡可以變通者、無不一律承認、既免工潮、且維感情、即如各綢廠布廠、雖値此原料缺乏、亦均依工會要求、量予開工、以維工人生計、將來營業如何、再作第二步規畫也、惟其間有一問題、亟應研究妥善方法者、即爲各縣人士發生爭執問題是也、緣浙省各縣、所謂紳商者、向來不止一派、互相擠軋、縣知事警察所長、往往難於應付、現在甲派如入黨、即指乙派爲土豪劣紳、被捕游行、假如乙派入黨、對付甲派當亦同樣辦理、此事在政府方面、亦有所聞、但尚未知如何救濟也、

西報紀鮑羅廷夫人被留事

▲現在送往濟南　▲未識若何處置

大陸報云、據七日南京電訊、南政府顧問鮑羅廷氏之夫人、連同所乘蘇俄輪船、在浦口扣留後、鮑夫人已於六日由直魯軍護解往濟南、至鮑夫人被扣詳情、據上海白俄報紙紀載、有魯軍鐵甲車隊某俄官來滬述稱、當三月一日、有蘇俄義勇隊輪船巴米亞列寗那號、懸掛蘇俄旗幟、由長江上駛至寗、其所携海關結單、聲明空船赴漢、裝載茶葉、寗關員登輪查驗、見貨艙皆空、並無他異、迨欲啓碇搭客行李、則聲稱係蘇俄外交人員及其物件、照例免驗、關員乃報告軍事當局、並請相助辦理、數分鐘後、即有魯張所派警察到輪、搜查輪船搭客、船中固未有違禁物品、搭客中則有蘇俄官吏數人、携行李頗多、皆麗大皮篋、並有一中年婦人、衣服入時、自稱蘇俄政府外交遞信員、赴漢公幹、行篋所携、皆外交文書、華警强迫啓篋、則爲大捆宣傳文字、華俄文皆有、詢啓格洛慈堡夫人行篋、在篋底見有標明鮑羅廷夫人字様文件、詢之、則稱格洛慈堡爲其在母家之名、遂後更在若翬箱內發見浦口開封間直魯軍詳細佈防計劃、遂一面派人監視蘇俄外交遞信員、一面送鮑夫人至魯張行轅、鮑夫人在行轅中頗優禮相待、旋復遣送回船、並派兵看守該輪、至本月三日、張氏下令將鮑夫人與三外交遞信員並船員六人、派兵護解乘專車送往濟南、至巴米亞列寗那號輪船、已移泊浦口江邊、所懸蘇俄紅旗及義勇艦隊旗、並皆除下、易以中國陸軍旗、所餘蘇俄船員、年皆甚幼、仍留船中、究將若何處置、聞當道尚未決定云、

陳阿商定接收九江英界結果

國聞社四日漢口通信、九江英租界之協定、原於二月二十日、經英代表阿瑪利與國民政府外交部長陳友仁、在漢口外交部簽字、并同於二十一日由陳在漢案協定中、附帶發表、於前日復往中央會議承認爲有效、但九江英界事件、與漢口英界事件微有不同、故阿氏特於同二十三日、赴潯調查、二十七日、即行返漢、二十八日下午、即赴外交部、與陳磋商由黨政府接收九江英界手續、本月二日下午、阿氏二次晤陳、當經決定辦法、阿氏遂於三日乘輪東下、由滬入京、向英公使藍溥森報告一切、並磋商其他問題、關於九江事件、據外部消息、按照上月二十日所簽訂之九江英租界協定、九江租界區域之將來地位、本當援漢口英租界協定同樣辦理、現經雙方賡續討論之結果、已決定由英國政府、將九江英工部局章程、完全取消、並自三月十五日起、將九江租界區域行政事宜、無條件移交國民政府辦理、并由國民政府給予銀額四萬元之支票一紙、以清償最近九江騷擾中英國人民所受搶刧之損失、但約定因爲避免會同審查個人賠償要求之遲緩、及費用起見、英國當局、應負責清理有關係的英國人民之賠償損失、祗以二月二十日協定所規定之直接損失、及係出自國民政府官吏之行動、或因其重大之疏忽者爲限、並約定賠償、要之副本及其他有關係文件、國民政府代表、有視察之權、該欵清理賠償之後、倘尚有所餘、當由英政府退還國民政府云云、觀此則接收九江英租界手續既經決定、祗待三月十五日實行矣、

漢口最近之政治會議

國聞社四日漢口通信、三月四日之中央政治會議、仍在漢口南洋大樓開會、列席委員十二人、徐謙主席、陳其瑗記錄、其議決案八項、茲錄如左、㈠加推何應欽白崇禧張曙時汪守華爲將來之上海政治分會委員、㈡由外交部覆福州美總領事、海軍在福州設局征收附稅、係非法行爲、當令禁止、概由財政部設局征收、一面通知財部照辦、並由本會電福州臨時政治委員會查照、㈢通過外交部收回九江英租界協定文件、所需欵項四萬元、飭財政部迅撥外交部、㈣通過外交部提出漢口第三特別區市政章程、㈤着外交部迅速交涉收回漢口法日兩租界、及廣州沙面英法兩租界、㈥由外交部派人會同勞資仲裁委員會、調處英烟廠開工事件、並通知總工會、勿再赴外交部請願、㈦漢口特別市黨部、呈請令政府立即設立土豪劣紳懲治委員會案、候湖北省黨部建議懲治土豪條例案、呈報到會、合併討論、㈧通過交通部整頓武漢航行辦法五條、

廣州市政最近概况

▲市廳呈報市行政原文

廣州市政委員長孫科、自赴武漢後、對於廣州市政、仍責成屬員依照計劃進行、日昨曾由前方來電、詢問廣州最近市政情形、市廳秘書等、昨已將各種情形、函復孫氏、報告一切、於此可見廣州市政進行之一斑、該報告書如下、「昨承電諭、均經祗領、自應遵照指示各節、分別從速進行、茲將近日市政大端、略陳梗概、查市立第二醫院、前經指定盤福路金字灣爲院址、入春市內天花流行、疾病滋生、市民就診者日衆、亟應速爲規劃、現已由衛生局擬定建築購置各費、提出市行政會議、經議決由財局先撥建築費五萬元、以後分期發給、第一期工程、限六個月完成、俟市政委員會覆決、即行招商投承建築、黃沙魚欄遷徙一案、前奉交通部令、即飭公安工務兩局、會同粵路公司、業代理前往督拆、嗣據鮮魚行値理陳承年、以地未築安、暫難遷移等情、具呈來廳、業經批飭仍遵前令、尅日搬遷、一面分行公安工務兩局、如該魚欄再行抗違、即行督拆、至該値理所請道路交通各節、亦飭由工務局妥爲規劃、俾資營業、查市內各馬路、先後完成、尤以西關十八甫最爲繁盛、上下九甫一帶、亦不久通車、現時電車公司司理伍藉磐、呈請復業、似應照准、以利交通、惟該公司之無軌電車、載重噸數、與馬路面能否受此壓力、極有關係、不能不細爲研究、已由工務局核定一適合重量、俾資遵守、整理廣州市自來水公司委員會、前奉省令、召集監察院·實業廳·水公司董事局、機器第十分會等、各派代表、另行改組、業經依法召集、已邀會員半數、即行開會宣布辦法、復於本年二月十四日第二次會議議決辦事細則、內分四章共十六條、至執行員司組織大綱、及分配事務規則、亦經定期開會、繼續討論、務達完全整理目的、以副鈞座殷殷垂念之意、土地局徵收地稅一事、已據呈報、定期本年一月二十八日、開始徵收、十六年第一期臨時地稅、同時土地裁判所裁判官伍川坡等、亦經呈報組織成立、并於一月二十四日就職視事、土地評議會設評價委員三人、省市政府各派一人、市商會派一人、除市政派定趙柏外、亦經分別具函選派、以促進行、廣州市電話所前奉交通部電諭、歸交部直轄、改稱交通部廣州電話局、委派陳鐵珊爲局長等因、當經呈明省政府、并一面令行該電話所知照、嗣於本年二月一日據該所呈報、改稱爲交通部廣州電話局、復奉省政府批復、經議決、呈候國民政府示遵各在案、至新委土地局胡繼賢、已呈報本年二月十二日就職、并將登記手續、設法改善、務期敏捷、以免市民疑慮、新任工務局長彭回、亦經呈報省政府加委、尚未奉復、大約日內即可就職、現在工程吃緊、林局長未離任前、仍依照計劃節節進行、請紓厪注、餘俟續陳」、（二月二十八日）

江蘇李財廳長之辭呈

江蘇財政廳長李耆卿氏、業已辭職、聞李在任年餘、其應放軍政各費、月清月欵、逐月收支造册、分呈兩長查核、並登報公布、銀行既無新欠、且代還舊債不少、因此各界感情極爲融洽、茲將其辭職原呈、及指令附載於後、

▲第一次辭呈　敬陳者、竊錫純素習商務、本無意於仕途、去冬値兵亂之後、承鄉邦父老之敦促、備位財廳、忽忽復一載、淵悃勉受事之始、正戎馬甫經之餘、稅欵提取已盡、債務層累益深、仰賴鈞座之維持、俾得從容整理、漸趨正軌、計一年以來、籌還舊欠、減輕利息、恢復公債借劵之信用、審查各縣軍用之欵項、整頓貨物稅之比較、釐定資用品之價格、使收入稍增、支出有額、東羅西補、早作夜思、差幸軍政各費、尚無欠發、並解除七九之減折、規復十三年度之預算、凡此尺寸之圖功、皆係秉承之有自、感恩思報、敢自廢弛、惟錫純體本孱弱、自喪妻後、內顧多憂、精神日益損頹、公私俱形竭蹶、長此因循、恐滋貽誤、躊躇在念、輾轉不安、際茲一年結束之時、欲爲息肩調理之計、伏求遴委賢員、接替財廳職務、俾得安心靜養、藉易復元、俟體氣稍充、即當趨効崇轅、補報萬一、所有一年結束辭職調理下忱、理合呈祈鑒准示遵、

▲第二次辭呈　敬陳者、竊錫純前以體弱難勝重任、一年結束、辭職調養、縷陳下情、未蒙鑒准、維時帥節初旋、省政未定、既不敢以個人之進退、屢瀆鈞聽、尤不敢避事勢之艱難、重負知遇、以是循舊供職、冀報高深、竊以時局多艱、百端待理、目前之現狀固應維持、後來之設施、並宜籌備、仰賴鈞座之德威、江流底定、耕市相安、錫純奉令承宣、精得僥倖以集事、新舊年關、次第經過、軍政各費、幸均支發、中交墊欵、亦會結束、即奉飭籌借之畝稅、亦幸逐漸推行、尺寸圖功、初非始願之所及、秉承有自、實皆憲厪之先勞、雖此後或漸入坦夷、而孱軀終恐滋貽誤、輾轉在念、兢業自持、幸際茲事簡之時、欲再爲息肩之計、重申前請、懇察微忱、仍祈遴選賢能、早日接替、俾得靜心調理、俟體氣稍復、即當重効馳驅、是去位而並不去蘇、即卸職而仍可供職、所有感激懇辭下忱、理合繕呈、伏祈鑒核示遵、當蒙兩長會批云、據呈已悉、所請辭去財政廳長職務、以便安心養病等情、應予照准、仰即知照此令、

地方通信

蘇州

▲魯軍指揮部之組織法　魯軍第八軍長畢庶澄、將在蘇設立指揮部、其組織法如下、㈠本部爲指揮便利、及維持地方治安起見、在蘇州設指揮部、統治一切、㈡蘇州指揮部、應設左列各處事項、（一）參謀處、受總部參謀處指揮辦理蘇州方面各部隊作戰一切事項、其處長一職、由總部參謀處派員担任、（二）督察處、担任蘇州地方軍警稽查、維持軍紀風紀、由前敵執法處·蘇州警察廳·十三混成旅第三混成團各部·共同組織、其處長一職、由前敵執法處派員担任、（三）運輸處、由交通處地方機關·十三混成旅第三混成團各部·共同組織、其處長一職、由交通處派員担任、（四）潰兵收容所、由十三混成旅第三混成團在各防地內、分別担任收容事項、（五）兌換所、凡關於本部官長士兵、持有山東省銀行鈔票及山東軍用票者、概不准在市面使用、須到兌換所換成當地鈔票、方可使用、但他處官兵、持有以上之票券者、兌換所概不担任兌換、㈢凡士兵有進城者、非持有督察處之執照、一概不准擅入、㈣凡官兵購買物品、對商民須和平購買、違者嚴懲、㈤凡本部駐蘇各部隊軍紀、一切事項、均須遵照駐蘇指揮部各處之規則辦理、不得稍有違犯、㈥本總指揮部設在上海、

無錫

▲縣署集議借欵無辦法　錫邑縣公署、前奉總司令部電令、速籌現欵十萬元、解省備用、當經張知事召集公團領袖各業商人集議、對於或捐或借辦法、翌日復由各業商人、在縣商會開會籌商、以地方軍事、供應頻繁、應由各業設法籌措、惟須以忙漕版串作抵、由十公團担保、嗣以現欵難籌、而抵借手續、又未妥善、至今仍未解決、而張知事以錫財政支絀萬分、軍事供應、與省令派籌之欵、均屬刻不容緩、在地方旣難籌集、精神上殊感痛苦、遂萌去志、即日自請長假、昨日晚間、由一科主任殷翕農召集商會·市公所·市議會·縣農會等各領袖、開會磋商、歷四小時之久、以張知事未能到署、而抵借手續、及借後之用度、仍無妥善保障方法、且商市蕭條、無欵可籌、致仍無結果、最後推定市總董錢孫卿與張知事面商後再定、

▲前日大風爲災　本邑前日（六日）上午一時、颶風大作、幾有拔樹之勢、茲悉北鄉青城市一帶、因地濱圩田、均屬曠野、風力尤大、數處種箬田之蘆蓬、均被吹倒、各鄉村塲上之柴積、被風捲去者亦不少、前洲鎭大明公司植於該鎭蔣家塲之電桿、被風吹倒、又據該鄉農民云、該鄉各處之麥苗、初因春雨、以致碍於發育、今再經暴風吹折、爲災尤烈云、

江陰

▲軍事聲中之叢訊　自戰事由浙移蘇後、澄邑社會、頓現杌隉之象、茲將近日所得各種消息、報告如下㈠駐靖之第七師十三旅留守兵士、因缺乏給養、七日午後特派宋子忠乘飛電輪渡江、向縣署商送煤斤白米、約需洋一千餘元、運靖應用㈡聯軍第七師留守處、現設辦公處於啓泰棧二十五號、近因輸送某旅軍隊、缺乏船隻、昨由差遣員彭文啓、會縣署查封大號民船六十隻備用、無如澄邑船隻本少、一時四出封船、頗感困難、雖重價貨船、迫令卸清、亦難如數、㈢六日上午西鄉後梅、曾發現散兵兩名、携有快槍、經該鄉商團勸令離境、七日午後東鄉周莊、亦到有游兵四名、均佩盒子砲、要索路費二千元、並擄得鄉人三名、藏入周錫班小輪船內、旋經隣鄉華墅商團赶到、該項游兵、已鼓輪開去、鄉人三名、由家屬出洋一百元贖回、迨縣署聞訊、即請戒嚴劉司令派兵前下鄉彈壓㈣七日有浙江武康人董阿大、餘杭人袁二寶、奉化人毛寶發、被聯軍拉充伕役、逗留江陰、浙江內河水上警察𠄘魔輪舵工彭勝章、亦流落澄地、均經紅卍字分會每名給川資二元、赴錫設法回籍、㈤中街某校因學生所佩徽章顏色、被當局發生猜疑、派員查詢、一般學生大半請假回家、旋經解釋、始告無事、

常州

▲鄉間盜案兩起　武邑惠化鄉翁家橋王復生家、前日被盜刦掠、損失現銀衣飾三百餘元、七日投縣報案、縣委陸嶺前往踏勘、又定東鄉遙觀巷孔燕昌家、六日晚被刦、損失甚鉅、當場擊斃盜匪一名、鄉人亦死一人、傷數人、七日事主及警所舒巡官、均投縣報案、八日派員前往相驗、並聞兩次刦案、盜匪均有數十人、各持槍械、聲勢甚大云、

▲周至誠奉委滬寗路局長　直魯軍總司令張效帥新委之常州運輸司令周至誠、業於前日就職、今（八日）日消息、周君又奉委任爲滬寗路局長、因有要公、今日赴寗、面謁張效帥孫聯帥、有所接洽、

▲醫愈傷兵調寗改編　常州聯軍第二兵站病院、前由杭州前方、輸送傷兵千餘名、入院療治、大半已見痊愈、今（八日）日消息、此項傷兵、已奉寗方電令、日內完全調寗、以便分配編制、

鎭江

▲籌借房租之市公所會議　丹徒城廂市公所、爲討論進行借募房租事、特於今晨十時、召集會議、當到有丹徒縣知事盧鴻鈞·鎭江警察廳長袁季梅·市總董王蔚卿·及各區區董等三十餘人、議決事件如下、（一）本市分爲九區、各經收人於經收之始、未能統一、有查看賬簿者、有不查看賬簿者、應如何辦法、以昭劃一、表決、一律查看賬簿、並加蓋借募房租員查訖戳記、（二）各區借募房租、有據實報告者、亦有捏造賬簿、希圖隱匿者、究應如何辦法、以昭實在、表決、對於隱匿及希圖朦混者、一經查出、或經人告發、嚴重處罰、（三）各手藝店及零星小店、本無賬目可稽、當然照四隣估値時價、如不服估計、應如何應付、以免取巧、表決、照四隣及市面地段情形、酌增（四）各浴堂及各茶館等舖、向日繳納租金、此次毫收足月、實難措交、應如何變通辦理、以免窒碍、表決、對於一次不能繳足各戶、由市公所代立欠條、限期繳清、此項欠條、該店須加蓋店戳、交由經收人轉呈官廳代收、議畢即行散會、

揚州

▲軍用欵議由各業擔認　江都縣知事、曾於前五日召集各界會議籌備軍需、除鹽務二萬二千元、地方一萬元外、應攤商界一萬八千元、僅有銀業銀行典業擔任一萬元、餘缺八千元、由商會於昨日（六日）下午開會、請各業查照攤派成案擔認、已經各業認可照辦矣、

▲鹽分所經理請假回籍　揚州鹽務稽核所經理劉宗翼、因事請假回籍、於今日（七日）離揚、維時丁運使暨協理加藤濂一等、均率隊在河干歡送、

清江

▲抗租風潮解決　淮陰淮安兩縣公有之張圩學田、計一百十五頃、其租佃每年藉口歲荒、抗租不繳、去冬並與淮陰警隊大起衝突、致有傷斃人命情事、頃經淮陰嚴知事綏之·淮安胡知事恩溥、派員馬開瀋及學委張學祺、一再前往勸導、各佃先後懊悔、具改過切結、請求免究、一面仍照舊章完租、賠償警隊槍枝損失、並由嚴知事將所獲爲首租佃王棟臣、判罰洋百二十元楊殿雲一百元王來福三十元、王義記二十四元、一塲風潮、從此遂告結束、

▲沭泗匪訊又緊　沭泗兩縣、匪風素盛、茲聞又復猖獗、馬廠街心、白日架人、大小首領、不及備述、其由馬廠來淮路程、往時三日可達、近則須繞道唐溝楊集等處、非七日不至、又清江至沭陽郵班、從四日起中途折回、交通因之阻斷、至於泗陽、自錢集以西、黃圩以南、直抵莊家花廳一帶、連日大火、計被匪人燒燬民房、不下萬間、傷心慘目、前所未有、

台州

▲中岙發生盜案　臨海湧泉中岙村、居民尹禾九家、於前日突來盜匪六七十人、闔家男女、無力抵抗、任其翻箱倒篋、呼嘯而去、損失約六七百元、出事後由事主報縣請緝、

中國鞋商的好機會

新中國式　商標　CANDEE　NEW HAVEN U.S.A.　橡皮套鞋

本公司係美國凱弟廠駐滬分公司該廠所出各種橡皮套鞋質堅耐穿式樣美觀老幼男女皆宜足寸大小全備在中國式各種緞布呢羢靴鞋上皆能套着雨天出外步行輕便舒服又合華人習慣近有大批現貨如蒙各鞋商批購定價克己樣子陳列本公司歡迎參觀

上海仁記路十七號美國橡皮公司啓

乙 353

肝胃氣痛丸

當時止痛　〇〇〇　一瓶斷根

此丸藥性溫和男婦咸宜專治九種心肝胃氣痛新老各症雖多年老病百藥無效者保於半分鐘內止痛順氣並治肚腹痞塊反胃噯噦噯膈腹痛等症無不立刻見效馬上止痛百試百驗一瓶斷根永不復發諸君如患以上各症購服他藥迄未見效或醫治未能除根者勿再耽誤此丸發行迄今已逾廿載治愈謝函日必數起彩戳甚多購者須請留意〇每瓶一元雙料每瓶二元外埠函購原班回件寄費加一郵票通用

分銷處　青島天津路神州大藥房　李村路　上海海寗路錫金公所東面渭安坊　同仁醫藥所總發行

南京總店武定橋大油坊巷　支店　陳培卿醫寓　朱葆祚醫士秘製　電話北三七四八

京都天德堂

祖傳家藏妙法　絕治柳毒門　奇方與衆不同

醫士奚占一花柳專科無論男婦新舊梅毒透頂穿喉遍身紅斑鼻陷紅白濁下疳魚口等症來包治立保單過期不愈即原洋金藥費分文不取特備醫宿淨養代煮湯藥不忌房間膳公事隨便往來認明上海三馬路大舞臺對面

下疳腫爛　五淋白濁　魚口便毒　疥瘡癬癩　痔瘡漏瘡　小腸疝氣　楊梅瘋癱

教育消息

專電

廈門 廈大國學研究院教職員、在教育會招待各界、聲述學潮及該院停辦經過、又廈大學生驅劉會函市黨部、遵調停條件、停止驅劉工作、學潮結束、（九日）

香港 廣東反文化侵略會、十日召各界開收回教育權運動會議、（九日下午八鐘）

廣州 贛省籌辦中山大學、任王恒傳灝李爲漣吳愷彭學沛陳禮江吳有訓爲大學委員、王恒爲主席委員、（八日上午八鐘）

福州 福大被教改造、政務會議決取消學生校友、連日開會反對、（九日上午十鐘）

濟南 今日全省各學校校長赴省署請願索薪、（八日下午四鐘）

特載

中國教育所學於美國教育的是什麼（克柏屈著）（陳友松譯）

美國哥倫比亞大學哲學主任教授Dr. W. H. Kilpatrick、應中華教育改進社來華演講、今日由廈門抵滬、博士在本年一月份美國教育雜誌內發表「中國教育所學於美國教育的是什麼」一文、係對哥倫比亞大學中國學生而言、今由陳友松君譯出、介紹於讀者、編者

一、諸君對於美國不要結論得太速了、使僅看了紐約、不是看了美國、紐約不是美國、

二、不要以爲拾一種文明、可以移植到另一國土以內、中國仍須保存爲中國、不要失掉了自己、若失了自家的本性、其失甚大、中國須成爲一現代的中國、諸君在這裡看見了美國如何解決了幾個問題、並不能解決其他的問題、諸君不要以爲凡是美國的事事物物、都可以接收、不能取消一種文明、而另介紹一種新異的文明、改造的程序、須以漸、「勿欲速」、

三、中國必須學習大規模的合作、勿服從衆多數之淘汰、救濟個人的自由、使得思想、

四、不要採取美國的工業制度、若是介紹到了中國、吾不知道有何結果、必是可怕之事、

五、把教育適合中國的需要、精益求精地作一番科學的研究、不要囫圇吞棗、或是削足適履、是謂之抄借、

六、務求義務教育普及的理想、使人人皆有普識、教育行政須拒絕過於中央集權的制度、此制度必誘中國人迷途、因爲中央集權、是取得自由的捷徑、但不能結永久的好果、將使全制度呆版而硬無由變通、不足以滿足中國的需要、美國沒有中央集權的制度、現在有許多試驗流行、這就是生長進步的方術、利用教育會、謀適當的統一、但不可取集權的階級制度、以北京或他處爲中心點、一省的行政也無須中央集權、我們紐約的教育中央集權太利害、麻省的制度較好、但無論如何、不要借用我們的學校監督 Superintendants 他們的權柄太大、

七、學程也不要集中、最好是有彈性能變化的學程、不要製造什麼常模 Norm 使教學硬化分、將使教師呆板、教學呆板、但須利用標準與常模、不爲他們所利用、我們美國的學程、是所以學得精巧與學力的、我們應當養成習慣態度理想與鑑賞力、這就是學程中的拳拳大端、你們的新學程當以爲重要之點、美國還未能解學程編製的問題、並無所謂科學的學程編製、我們雖然開了端、但沒有走得遠、有一個人、研究了我們的讀物中每事物發現有若干次、例如亞里士多德與屈蘭里 Trammany 的次數相同、最大的問題是諸君將如何做、中國現有機會編製新的學程、不是爲上可以成功的、至少要五十年、我希望中國會做而且比美國做得好、

八、注意你們的教科書、須能包括學程中所有的要事、例如習慣、態度、理想、鑑賞、須打破徒事記憶的習慣、發展眞實的思想、注意游戲與其他課外作業、如此方可以培養適當的習慣態度理想與鑑賞、不要太注意書本的知識、須多增加用手的能力、尊敬勞働、以能敏捷的使用工具爲光榮、樂於自己幹自己的事、因爲如此、也可以培養同情、

九、教育須爲不斷的經驗之改造、使人生臻達到較高的地位、還就是中國應有的教育、中國須再造一種新文明、須徐徐而進、不要把舊的太丟快了、中國的大機會到了、務要通力合作、養成大公無私的精神、去服務祖國、把自己的一切都獻與祖國、縱然死於貧困、也須繼續服務、須小心冀翼、恐怕中國棄掉了道德的操守、換來無價值的東西、

要聞

高淳江陰興化之義教畝捐

江蘇義務教育期成會、續據高淳江陰興化等縣教育局函復辦理發教畝捐情形、茲分誌於下、

▲高淳 ㊀每兩帶徵五分、㊁十二年七月核准即月實行、㊂全縣田畝四十餘萬畝、計徵銀二萬餘兩、㊃全年收入一千四百餘元、㊄本局近年歷次向縣議事會、請求增加、均不通過、去年十月復向縣議事會請求、遂通過、每忙一兩帶徵二分五釐、全年約計七百餘元、

▲江陰 ㊀每畝帶徵二分、上下忙各徵一分、㊁十四年六月核准、六月實行、㊂全縣田畝一百萬畝有零、㊃全年收入二萬餘元、

▲興化 ㊀每畝帶徵五釐、在上下忙項下分徵、㊁十一年三月核准、即於本年上忙起徵、㊂全縣田畝上下忙額徵銀三萬六千二十六兩一錢一分一釐、㊃全年收入九千五百八十七元四角八分九釐、近三年平均實徵數銀五千八百八十七元零、

蘇五師分校植樹之糾葛

▲高郵三小校長停職查辦

高郵界首鎮省立第五師範分校、頻年以來、對於植樹一事、經營慘淡、彌望皆是、預計十年以後、當可蔚然成林、詎二月二十二日、該分校對岸高郵縣立第三小學校長曾鳳笙致函分校、稱樹之地已撥歸該小學、分校不得侵佔、已植之樹、應即移去、翌日下午曾鳳笙復率衆將分校之樹拔棄千八百餘株、隨意捆送若干株至分校、聲稱以原物奉還云云、此事發生後、該分校主任黃同毅即至揚州本校報告校長、由校長任誠呈廳、靜候解決、刻悉教廳業經電令高郵縣知事、將三小校長曾鳳笙先行停職、靜候派員查辦、該校長聞訊後、對於廳令仍揚言處置失當、藉以掩過飾非、分校方面對於此事經過情形、特發出通啓數百件、分致郵邑教育界、以免發生誤會、聞委不日派查、此事解決之期當不遠也、

本埠

上海教職員聯合會之發起

▲本月十三日開成立會

上海全境中小學教職員、爲謀本身利益及改進教育起見、組織上海教職員聯合會、現設籌備處於小東門內敬業中學、縣市立中小學已接洽加入者、有二十餘校、定於本月十三日開成立大會、茲錄其緣起於下、

▲聯合會緣起 過去的教育界、是學閥霸佔的教育界、學閥爲了他們的私利、箝制教育的面目任意胡作亂爲、他們看見軍閥的勢燄高、就與軍閥勾結、他們看土豪劣紳在地方上勢力深厚、就與土豪劣紳朋比爲奸、以致教育行政闇得雜亂無章、教育經費剝削得七零八落、犧牲了教育、遺誤了教育界、危害了社會國家、學閥卻安富尊榮、在學閥控制之下的教育界是最苦楚的、物質上受教育經費被剝削的影響而致於生活艱難、精神上因教育被產而被社會奚落、而且還要供學閥之指揮、撫拾歐美教育新說之唾餘、給他們裝發門面、這種苦楚、眞是何等的難堪、而社會上一般人卻漠不關心的、這是學閥控制之下的教育界的悲哀、現在學閥已因革命潮流的高漲而發生動搖、久困的教育界同人應急起推倒學閥、掃除他們的罪惡、喊出自己的苦悶、此其時矣、教育界同人趕緊起來、爲教育努力、爲社會國家努力、團結起來、爲教育界創造一個新局面、

教育研究委員會之組織

上海市黨部開第十次會、議決組織教育研究委員會、選出朱經農·楊杏佛·楊賢江·丁曉先·何魯·侯紹裘·陳望道·爲委員、該會於昨日舉行第一次會議云、

克伯屈博士今日抵滬

中華教育改進社聘請美國哥倫比亞大學教育哲學主任教授克伯屈博士、來華講演、迭誌前報、現克氏已由廈門乘極藤拉克（Tjisalak）郵船來滬、昨（九日）接電訊、准於今（十日）日上午抵滬、茲聞招待人員、均於上午八時前會集五馬路外灘永記輪船埠、前往歡迎、是晚七時即在香港路四號銀行公會公宴、克氏夫婦下榻滄洲飯店云、

▲昨日之招待籌備會 招待克伯屈博士籌備會、以博士定本日上午到滬、特於昨日下午四時舉行第五次會議、各情已見前報、茲將昨日開會情形、採錄如下、㊀議決請克伯屈博士下榻滄洲飯店、推舉其保君前往接洽、㊁議決推俞慶棠君接洽汽車事務、㊂推楊衞玉劉湛恩二君接洽銀行公會、㊃議決公宴時間、定在下午七時、宴費由各人自理、㊄議決請招待員、准上午八時會集五馬路永記輪船埠、

科學名詞審查會致銀行會計兩公會函

▲徵集對於應用算學名詞意見

科學名詞審查會昨函上海銀行公會計師公會云、敝會去歲在滬開會、算學組審查之應用算學名詞、計有商用算學及統計學二部分、到會審查員、僉以此項名詞、於商業應用最繁、非鄭重釐定、難期推行盡利、夙仰貴會專家著彙、爰經議決、將此項審查本印送貴會、徵求意見、俟本年七月開會時、再行決定、屆時並請推舉代表列席、共同審查、茲已將審查本整理完竣、用即檢奉十五分、務乞發抒高見、於本年四月三十日以前見復、無任企幸、

職教社呈報實地調查職教狀況

中華職業教育社十五年度調查全國職業教育狀況、除蘇省實地調查外、其他各省區均用通訊調查、茲悉該社蘇省實地調查、業已告竣、所有調查報告書、已於日昨函送教廳存案矣、函云、敬啓者、敝社社所地處江蘇、又承蘇省國庫補助項下撥款補助、對於蘇省職業教育之指導規劃、義不容辭、迭經調製計劃報告、分陳在案、茲十五年度一部分調查、業已告竣、用將報告書、錄陳台察、並祈行所屬爲幸、惟年來以時局影響、調查未能普徧、敝社試驗事業漸多、未能專力於蘇省之工作、殊爲歉疚耳、

約翰同學會今日開職評聯會

▲下午五時在樂王渡俱樂部

約翰同學會上海分會於今日星期四下午五時、在南京路樂王渡俱樂部開本屆職評兩部第一次聯席會議、討論重要會務、會後備有晚餐、會長歐偉國君已請副書記沈嗣良君發出通告、希望職評全體到會云、

復旦大學照常上課

復旦大學本屆開課、原定二月二十八日、雖因時局關係、到校人數較歷屆爲少、但校中當局、仍就原定日期上課、現上課已逾十日、除少數遠道學生未到外、計到校註册者、已有五百人之多云、

正風中學增添課程

上海西門正風中學、地處僻靜、絕不受時局影響、開課以來、遠道學子漸多來校、一室絃歌、渾忘世事、該校校長王西神、以學生日多、特增添英文算學課程多門、如英作文英修辭等、均由高君湘博士及劉炎學士教授、又每星期舉行師生同樂會二次、以聯絡感情灌輸知識、增進興趣、第一次即在本星期六舉行云、

體育

上海籃球公開錦標比賽之舉行

▲由中華全國體育協進會主辦

▲三月十六日下午五時截止報名

海上籃球、日益進步、精神興趣、不亞足球、年來人才輩出、異軍迭起、華人無論矣、即西人方面、亦多勁旅、如西刺勃·美國公學·臘克斯·哥倫布鄉下總會·及划船會等、俱屬個人翹楚、平日間、雖各有聯合會錦標之競爭、然會有中西之別、仍不能比較長短、且更有非中西兩會會員者、中華全國體育協進會有鑒於此、遂有主辦上海籃球公開錦標比賽之發起、請葛雷博士·張國勛·徐振東三人爲委員、主持一切、即日起開始報名、定三月十六日下午五時爲截止期限、凡欲加入比賽者、可投函（須掛號）本埠中華郵政信箱一千三百十一號轉比賽委員收、此種比賽、在滬上爲創舉、嗣後將每年舉行、以決全埠錦標、茲爲鼓勵本屆精神起見、已有熱心籃球之無名氏某西人、捐贈價值百二十金之大銀杯一只、得標者、即可永久保存、以作紀念、無須逐年輪傳也、比賽規程、已由委員訂定如左、

㊀定名上海籃球公開錦標比賽、
㊁由中華全國體育協進會主辦、
㊂任何球隊、皆得加入、無國籍團體等之界限、
㊃奪標採淘汰比賽法、
㊄每屆錦標隊、贈予銀杯一只、以資獎勵、
㊅每隊須年納報名費兩元、方有比賽資格、
㊆抽籤·比賽職員·支排秩序等事、概歸協進會比賽委員辦理、
㊇各次比賽、均在勞神父路中華籃球房舉行、
㊈每一球員、僅能代表一隊出席比賽、每隊球員名單、須與報名費同時繳進、

今晚籃球房之兩大比賽

▲約翰與青年會……六時起

▲申報與麥令斯……七時起

勞神父路籃球房、今晚有兩組比賽、一爲聯合會錦標賽、一爲友誼競爭、分述於後、

㊀約翰與青年會 二隊於六時起賽、裁判員張國勛、爲聯合會甲組奪標之一幕、雙方勇敢善戰、勝負難測、

㊁申報與麥令斯 麥令斯爲美海軍中之球藝校佼者、今晚七時、該隊與申報隊作友誼競爭、裁判員蔣湘青、二隊力量充厚、亦將大有決鬥、

今日樂羣與海軍比賽足球

▲下午三時在棒球場

樂羣足球隊、定本日下午三時、在棒球場與海軍作友誼比賽、該隊昨晚與李思廉君約定、如今日無雨、決計舉行、聞海軍隊實力頗强、競爭必烈云、

東吳籃球隊與滬江西刺勃挑戰

▲明晨來滬即晚五時與滬江比賽

▲星期六晚七時與西刺勃比賽

▲假勞神父路中華籃球場交鋒

蘇州東吳大學籃球隊、本屆十分强盛、寒假中本擬出征日本、旋因事作罷、日昨該隊教練聶蕙氏（W. L. Nash）、致函中華全國體育協進會、託代約上海最强球隊、比賽兩次、決一勝負、日期以本星期五六兩天爲限、協進會得函後、即與滬江大學及西刺勃二隊接洽、現已決定明晚五時、與滬江比賽、本星期六晚七時、則與西刺勃競鬥、均假勞神父路中華籃球房舉行、東吳隊是否純粹大學隊、抑有其他分子加入、尚屬不知、想來當係純粹大學隊也、該隊於明晨由聶蕙率領來滬、獻其身手、又將引起海上體育界一番熱鬧也、

上海葡萄牙行二次司考托杯決賽

▲本月十六日下午三時在跑馬廳

上海與葡萄牙各得四球、相爭不下之司考托杯決賽、茲已議決於本月十六日（下星期三）下午四時半、在跑馬廳巡捕場舉行第二次決賽云、

西人足球會本星期六之甲組賽

上海西人足球會甲組比賽、巡捕與臘克斯二隊、均有錦標希望、因是在各隊比賽停頓中、凡與該二隊之比賽、仍照常進行、以便定二隊之先後、本星期六該二隊咸有比賽、列表於後、

與賽隊名	比賽時間	比賽地點
巡捕與葡萄牙	下午三時	跑馬廳巡捕場
臘克斯與上海	下午三時	跑馬廳臘克斯場

瘋症百效丸

專治風濕筋骨酸痛四肢麻木半身不遂瘋癱等症

瘋症原因皆由氣血兩虧風濕阻於經絡漸入筋骨逐成四肢麻木筋骨痛口眼歪斜偏正頭痛等症甚至半身不遂手足不能提伸俯仰

老伯英藥房 上海濟生醫生 秘製良藥包愈斷根 費生海

農商部頒定●上海縣告示●注意假冒惟我一家秘製◉認明純陽商標爲記

耳聾立聰丸

認明德法老藥房▲功效甚速立愈斷根

耳聾原因皆由身體虛虧心力操勞憂怒氣鬱病後失調中氣不足淸陽不升腎水虧耗

補腎藥 立愈耳聾散

本埠上海南京路同春坊醫生製藥館

白濁香甜露

此露治五淋白濁眞如仙丹一般靈驗且極香甜可口……每瓶三角……廣東香林軒

立止白帶丸

婦女白帶皆由虛弱濕熱而成……每瓶四角……鐵拐仙李記

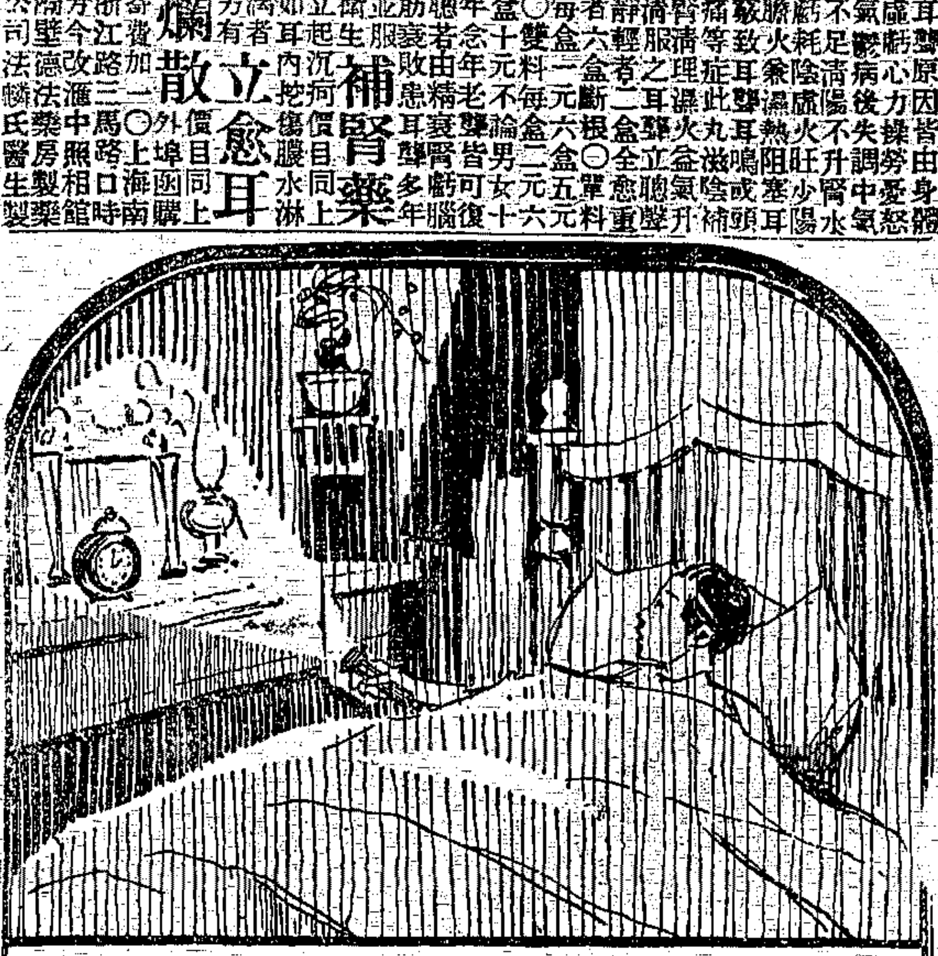

入夜必需

爲一身安全計 應用永備電筒

永備射遠電筒光亮力足經久耐用光度分三百呎四百呎八百呎及一千呎四種

各處電料百貨店均有出售

美國紐約永備電筒電池廠

746

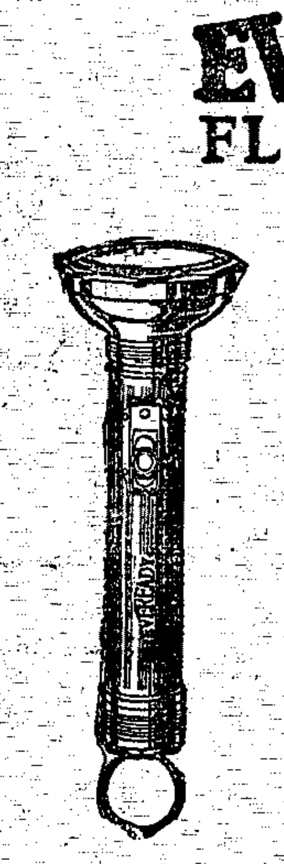

贈送十日試用管 請填寄贈券

污暗之齒牙使成潔白

其中不含漂白及砂礫物質

此法爲現今著名牙醫所讚美勸用

凡魯鈍污暗之齒必缺少光澤近世科學上已發明一種新法以除此弊能在一短時間內將污暗之齒變成潔白光亮爲以前所夢想不到者現在即爲與人試用此新法之良機祇須將下端贈券填就附郵寄下即得試驗

齒牙何以失却本有之光澤如何可以去其污膜而能有特殊之效請注意其十日試用後之效果

齒牙之被污膜黏附者若以舌舔之即能自知此爲牙病之原務須去除之污膜爲一種黏滑之衣初祇附於齒面稍久即潛留齒隙以隱蔽天然本有之光澤並容留食物之餘屑以發酵生酸酸與牙觸牙即腐壞無數微菌又從而滋生其間此微菌與牙垢即爲牙槽流膿之主因尋常牙膏不但皆無克制之能力且其中所含之砂礫又有損傷牙磁之虞而皂鹼與白堊則又有弊而無利也現今牙科專家已發明二種去除污膜之新法一以濕固之一以去除之而毫無損傷之虞以此二法合製而成一種牙膏名曰必素定牙膏係完全根據科學之方法用以革除從前勞而無益之舊習慣也

保護牙磁

必素定牙膏之解除污膜係用一種極軟之物質不雜有傷牙磁之砂礫

試用之

吾人每飯之後若食物餘屑黏附於齒則即成爲污膜污膜乃毀齒失澤使齒污暗魯鈍之物也惟用此新法乃能去除污膜而使齒牙潔白生光增艷人人見而生羨

各處藥房百貨商店均有出售

總批發處 上海外灘豐銀行樓上一一九號 美商必素定公司謹啓

信源行 上海江西路A字一號 電話中央二千五百一號

（三）

Pepsodent

今附上郵票三分請賜必素定牙膏十日試用管一管寄至 省 縣 爲荷此致

上海郵政箱第一四一六號 必素定公司 收

地址須寫清楚務請明

DEPT. CH7-3 戊6158

程鳳生白濁丸

三天包好

白濁

立刻止痛止濁

此丸專治五淋白濁尿管刺痛……立好白濁丸……橫痃退腫膏 珠黃下疳散……德和公司 程鳳生秘製 279

一搽斷根

治頑癬藥水

此藥水專治諸般頑癬……濟堂

旁氏白玉霜

上海怡昌洋行經理

修飾出門必搽旁氏白玉霜 保護嬌嫩肌膚 勿爲風塵所傷

贈券

茲附上郵票十五分請即寄下旁氏白玉霜長錫管一條與樣霜一小管此致 上海廣東路三號 美商怡昌洋行 旁氏白玉霜部

姓名

住址

（申報）

②

氣痛病救命星到了

有此散氣痛萬應萬靈百發百中

飲食積滯不論何種心肝胃痛立刻見功

廣東十八甫奇和堂第一茄楠氣痛散

每瓶一角半 每打一員半

總批發處 上海北四川路青雲里……

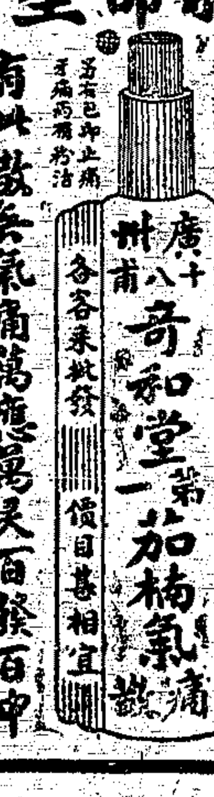

▲唱片與時局

人生無上之快樂，即不受任何之干涉是也。際此時局不靖，防務加嚴；尋樂出游，天荊地棘；計惟閉戶聆歌獨得逍遙自在耳；故吾高亭之唱片，不惟不受時局之影響，而銷數乃倍於往日；其當然者也。

計最暢銷之片如左列。

高亭新出鑽針唱片　菱音特別清亮　賞玩家請來試聽

寰球馳名第一青衫　**梅蘭芳**　頭本太真外傳　二本太真外傳　西施　轅門射戟　嫦娥奔月　天女散花　御碑亭

老生泰斗　**余叔岩**　洪羊洞　珠簾寨　戰太平　狀元譜　烏盆計　八大錘　搜孤救孤　魚腸劍　李陵碑　空城計

青衣正宗　**陳德霖**　孝感天　彩樓配　孝義節　虹霓關

著名譚派鬚生　**馬連良**　珠簾寨　刺湯　四進士　雍涼關　祭江　清官冊　審頭

著名譚派鬚生　**譚富英**　南陽關　搜孤救孤　珠簾寨　定軍山

著名青衫　**徐碧雲**　薛瓊英　寶蓮燈　御碑亭

著名譚派鬚生　**言菊朋**　清官冊　廻龍閣　寶蓮燈　法門寺　戰蒲關　轅門斬子　法場換子　擊鼓罵曹　汾河灣　奇冤報

著名花衫　**荀慧生**　孝義節　頭本虹霓關　玉堂春　審頭刺湯　穆天王

著名譚派鬚生　**譚小培**　搖纓會　桑園寄子　打棍出箱　洪羊洞

著名譚派鬚生　**羅小寶**　捉放曹　奇冤報　托兆碰碑　打鼓罵曹　舉鼎觀畫　烏龍院　四郎探母

著名譚派鬚生　**安舒元**　四郎探母　瓊林宴　定軍山　珠簾寨

著名譚派鬚生　**金小樓**　受禪台　空城計　五雷報　李陵碑　馬前潑水

第一花面　**裘桂仙**　白良關　二進宮

大鼓大王　**劉寶全**　烏龍院　華容道　百山圖　二本寗武關　趙雲截江　長沙對刀

外埠欲購本片可先郵滙定銀一成寄與上海南京路望平街口心聲唱機公司即由該公司按照郵局定章，遞貨收款，如在半打以上，裝箱及寄費，概不另行取資。該公司備貨既甚充足，且有專員特司其事，發貨之迅速，裝箱之穩安，深得本行之嘉許，故本行敢以外埠營業，全權委託該公司辦理。

鑽針片每張一元九角　鋼針片每張一元五角

上海高亭華行敬啓　戊821特

本埠新聞

◉畢庶澄昨赴淞晤楊樹莊

直魯第八軍長畢庶澄、因與海軍司令楊樹莊條件上有所磋商，故特於昨日下午三時零五分、隨帶衛隊及侍從人等，由北站乘專車赴淞，當於下午三時四十分抵砲台灣，即下車與楊氏會晤，閱於昨晚九點五十分乘車回北站，所有楊氏艦隊共十一艘，現均停泊吳淞口三峽水附近。

◉魯聯兩軍之軍事消息

▲手槍隊督戰隊自寗開滬　直魯聯軍第八軍手槍營全營馬衛隊一百餘名，督戰隊第二隊共二百七十八名，戰馬五十八匹，均於昨奉命由寗開拔來滬，當在寗站上車（分乘廂車三十輛，由馬衛隊長黃志耀·手槍營長劉鴻波·密探隊第二隊長張鴻六·率領，於上午六時十七分開出，當於下午八時十分駛抵北站，旋即奉命下車暫駐

▲委定督察隊長　魯軍第八軍軍長畢庶澄昨委張一鵬爲駐滬安國軍聯軍特任督察第一大隊長，並組織三分隊，每隊偵探百名，第一隊李隊長設閘北，第二隊黃隊長亦設閘北，第三隊長王文昭設小西門外大新街金庭會館，均於昨日（九日）分別委任到差辦公、

▲直魯軍昨又宣講　直魯軍宣講第一部第三大隊、昨日派隊員三組，每組五人，由組長金石聲·陳際昌·陳志祥·率領，在閘北大統路·共和路·寶山路·北車站·南市城隍廟等處宣講，聞該部長何海鳴，昨日由蘇州率同男女隊員乘車出發，赴無錫·常州·鎮江·南京·宣講，並與張宗昌接洽要公云、

▲九師三十三團在淞下輪赴通　前晚、淞南張華浜米碼頭，到有專車一列，計掛篷車十四輛，內載九師三十三團各營營底及槍礮器具雜物頗多，於該處下車後，搬裝昇興輪船，運往南通休養、

▲漕河涇鎮駐軍之調查　滬西漕河涇鎮、於前日由浦南一帶，開抵閩軍張毅部第十三師二十六旅·十二師二十三旅·及陸軍第三十混成旅後，即由該鎮保衛團分配駐紮，除將十二師二十三旅、駐紮滬閔汽車路之惠靈站，及三十混成旅駐紮老龍華車站外，其十三師二十六旅，均駐漕河涇鎮各公房，及四週墳山等處，茲將該旅團營連各部駐紮地點，詳錄如下，二十六旅旅部駐姚氏宗祠，五十一團團部駐馬氏宗祠，一營營部三連駐楊氏宗祠，一營二·四·連駐蔣氏宗祠、二營營部駐馬家墳山，二營五連駐同上，五十團三營營部九·十·連駐同上，五十二團機關槍隊駐親睦公園，第五十二團團部駐劉公專祠，二營五連駐萬壽菴及楊氏宗祠，三營營部六連駐第一小學校及城隍廟，三營九·十·連駐徐氏宗祠、三營十一連駐張信和花廠，三營營部十三連駐史姓民房，五十二團砲隊及四砲駐周家墳山、

▲周蔭人部調車候運　第五方面軍周蔭人部、昨特派王副官，向滬杭路調撥空車二十五輛，於下午一時停靠南站候令、

▲超武兵艦奉命開寗　浙江第一艦隊司令石運桐、率帶超武·泰安·兩淩水兵艦，現泊高昌廟江邊碼頭，昨奉南京孫總司令電令，將超武兵艦即日開寗，經石艦隊司令奉命後，定於今日啓椗駛往南京、

◉英艦運到鐵甲車及坦克車

文匯報云，今晨（九日）公和祥碼頭英海軍加瑪拉運艦卸落鐵甲車時，聚觀者頗衆，該艦係昨日下午開抵碼頭，隨鐵甲車同來者，並有坦克隊軍四排，官佐士卒共一百二十名，此項鐵甲車，係羅爾斯洛愛西汽車廠所製，裝置該廠五十匹馬力之引擎，每小時速度六十至七十哩，此次共運滬八輛，皆數年前在愛爾蘭設防者，此外復有桑萊克洛夫脫汽車機件，及其他汽車多輛，皆於今晨卸船，而來滬兵士，除坦克隊外，亦有沿途選拔之旗信隊運輸隊及其他隊伍兵士多人，現坦克隊及鐵甲車將駐楊樹浦，旗信隊等即分撥前已到滬之各隊伍，又第十四旅之官佐亦同乘此艦，按第十四旅係磐奈德爵士所統，而坦克隊則係嘉爾台柯德少佐所統率，至於加瑪拉運艦倘今日午後能將各貨卸完，即將於下午開往浦江下游停泊云，又據最近消息，金芳斯堡艦載有柯爾資特理姆衛隊，將於明晨（十日）開抵華順碼頭、

◉駐滬美軍司令起程來華

大晚報云，據八日舊金山無線電稱，新任駐滬美軍司令白特勒將軍，昨已率其參謀人員，啓程赴華、

◉徵發民船消息

▲商輪候命運兵　三北公司之寗興輪，寗紹公司之甬興輪，因載聯軍退往江北，被徵軍用，原停在吳淞外候命，昨日已開赴高昌廟一帶，係續運李寶章之第九師及閩軍十二師入通州，轉至泰興等處，寗紹公司之老寗紹（刻正在換船身鋼板，並無代甬興輪開滬甬班消息，至於現歸直魯軍徵用之伏龍鳳浦兩船，昨離開抵鴻升碼頭，但尚須供作運軍之用，是以一時尚難放回、

▲封僱釣船運兵　駐防閘北嘉善會館之陸軍第九師三十三團第三營營長陳廷藺，於昨日飭派排長、率帶兵士十餘名至淞，會同水警第四區巡官會森，在淞封僱大號釣船十二艘，預備裝載該營營底往通，會巡官等當即在淞口封得空釣船七艘，一俟該營營底物件，由火車運抵吳淞、即行裝載往通、

▲滬青小輪被扣　青浦聯軍第十四師完全撤防後，由滬駛往青浦之輪船，復恢復行駛，距前日招商輪駛經黃渡時，忽被某方面扣去，故昨日應駛往之裕青輪又告停駛，以致滬青交通，完全斷絕，

▲七寶昨日封船　七寶鄉警察派出所、昨奉到松江警察總所指令云，奉司令部令開，因急需大號民船百艘、限即日雇足解部，以應軍需，萬勿遲延，致干咎戾等語、特轉令該所迅即代雇民舟十艘解所，事關軍用，毋得遲悞云云，該派出所奉令後，即四出招雇，無如該鄉均係陸地，民舟極少，且蒲匯又淤塞已久，船隻往來殊鮮，雖四鄉搜邏，祗封得江北船六艘，於今晨派警押解松江、

◉各界籌備救護

▲紅會救護之進行　中國紅十字會總辦事處、爲救護松江難民事，昨已向內河招商輪船局租定恒吉小輪一隻，公司船一隻，聞并訂有合同，該會又恐沿途或有阻礙，除已向上海防守司令部請有往返松江護照外，一面并要求周蔭人遣派護兵兩名，隨船照料，又向直魯聯軍總指揮畢庶澄處請發護照，聞一俟護照復到，即行開輪赴松救護、

▲濟生會收容難民訊　中國濟生會白十字婦孺收容所（除已在厦門路·天文台路·設有第一二所外，昨又加借海寗路錫金公所爲第三收容所，及松江紳士謝幸平君、在松江陸續引救避難婦孺來滬，除有親屬自行投住外，其無親友在滬者，均送至白十字第二收容所，（即天文台路振華堂），計七日送往五十餘人，八日亦送往五十餘人，九日送往二十餘人，均由濟生會供給膳宿，

▲組織滬南婦孺收容所　南市各紳商，昨日下午，假紗布交易所開收容所成立會，到者王一亭·顧馨一·殷受田·朱静安·陳子馨·王濟川·孫一善·等二十餘人，公推王一亭主席，首由殷受田報告救護隊出發戰地救護難民，紅十字會已呈請直魯軍第八軍畢軍長頒給通行護照，並請通飭沿路各軍隊一體保護在案，繼經到會各董討論之下，議決各項辦法如下，㈠公推王一亭·顧馨一·兩先生爲總主任，㈡公推陳子馨先生爲會計，㈢公推王濟川·張椿嵩·兩先生爲文牘員，㈣公推朱静安先生爲主辦，陳子馨·楊習賢·兩先生爲副主辦，㈤公推楊維友·張椿嵩·兩先生爲出發救護隊隊長，㈥公推孫一善·黃祥祺·兩先生爲總幹事，㈦第一收容所設在薛家浜，公推何允梅先生爲主任，第二收容所設在豐記碼頭，公推倪佐衡先生爲主任，第三收容所設在楊思鄉，公推陳子馨先生爲主任，㈧組織出發蘇松救護隊隊員二十二人，分爲四班，每班八人，輪流出發，㈨向上南長途汽車公司借用小輪船兩艘，拖船六只，駛往松江救濟災民出險，茲錄其呈上海縣公署文如下，呈爲設立滬南婦孺收容所救濟難民請求備案給示保護仰祈鑒核事，竊近爲蘇松一帶戰事區域，被難婦孺請求設法救護，民等再三集議，先設三處，以資救濟，第一收容所，設在滬南慈善會新會所，第二收容所，在浦東公所，第三收容所，在楊思鄉公所，收容所每日給養，預備醫藥，一俟戰事平定，各送歸里，並組織救護隊，隨時救護，將來收容人數，再行報告，所有經費，由各紳商互相捐助，不支公款，日後收容所辦理結束，一切收支，自當詳細造報，以昭徵信，理合具文呈請，仰祈鑒核，准予備案，給示保護，深爲德便，謹呈上海縣知事徐，王震顧履桂，縣署方面，現已准予備案，並給示保護云、

▲佈道會組織臨時難民收容所　基督教佈道會以蠡墅蘇錫杭嘉一帶避難來滬婦孺等之蒞會陳述，備受戰時痛苦，流離失所，懇予設法收容，情辭懇摯，聞之駭然，特即召集全體董事會議，於昨日在長安路本會所舉行，當推宋崑山主席，首先報告開會宗旨，并徵求各董事意見，次由陳董事元卿提議，略謂，本會既係志在收容各地避難來滬之基督徒婦孺，則名義方面，似應普遍，最好定名「上海基督徒互助團」議決，并決定組織臨時收容所暨救護隊具體辦法，次即討論通行租界問題，當衆決定，推出宋雅谷丁培生二君前往交涉署，面謁許交涉員，請求照會租界當局，并呈報畢司令，請准給予護照，俾救護隊得以馳往各地，通行無阻，末即討論經費問題，結果，由董事會推出董事宋士卿·蔡守道·牧師等七人向各堂勸募，至八時散會云、

紅獅牌包車

堅固第一　優雅絕俗

泰昌車行　愛多亞路一六六至四　電話中央五九五〇號

萬載不朽孫中山二週紀念品

中山先生再造共和。功績偉大。凡屬國人。莫不表示崇拜。嘗思紀念。冠生園特製中山橄欖。無非表示偉人功績。愛國之士。定當樂爲購用。且是國貨出品。色澤鮮美而味佳。裝璜雅緻。人人愛吃。日常取食。則偉人勳業。永遠留印腦海不忘矣。

花鐵罐裝大號　每罐二角五分
花鐵罐裝小號　每罐洋一角

嚴獨鶴先生談話

昨天嚴獨鶴先生在新聞報快活林發表一篇談話他的題目是「風濕痛的時局」大意謂現在時局有移動性如人患風濕痛有移動性一般說得非常痛快但風濕痛的時局是無藥可治的無論向稱風濕骨痛救星的袁製痛瘋骨痛露效力如何偉大總不能治這風濕痛的時局可是人患風濕痛的一服此露無不立愈

患風濕痛者請速購袁製痛瘋骨痛露

每瓶大洋六角認明金雞商標庶不致誤　8851乙

總發行所　上海西新橋北　濟華堂大藥房

◉發行庫劵之孫張訓令

安國軍聯軍總司令部昨發第七號訓令、與上海各商會及銀錢兩業，飭認購庫劵，略謂，本總司令等，因救國救民而興師，當爲全國人民所贊同，惟軍旅之事，餉糈爲先，值此庫藏匱乏之秋，既不能縮減軍費，貽誤戎機，又不敢增加賦稅，重民負擔，籌思夙夜，焦慮萬狀，查江海關進口二五附稅，開徵以來，月收約百萬兩左右，此項收入，係屬的欵，現爲急籌軍餉計，擬即以此項收入作抵，發行庫劵一千萬元，分十個月還清，由上海各銀行錢莊業及各商會，分別攤認，此項庫劵，並准完糧納稅，滬埠爲全國商業最盛之區，紳商士民，素明大義，際此軍需萬急，當可勉力認購，以利軍需，茲派曲處長卓新·朱監督有濟·爲本總司令等全權代表，關於發行此項庫劵及付息還本各項詳章，即由該代表等，與各該會妥爲接洽，籌擬辦法，呈候核示，並隨時由財廳協助辦理，除分令外，合亟令仰該會遵照，此令，總司令孫傳芳張宗昌、

◉滬杭路今日開駛松江客車

滬杭客貨車，停駛已有多日，茲悉該路定於今日起、先開駛滬松段二三等客車，來往各一次，上午九點十五分上海北站開，九點半南站開，下午二點四十八分、由松江開，沿途各站均停，以便旅客云、

◉滬寗路局限廠工今日復工

滬寗路鐵路工廠各工人自前日宣佈罷工後、迄昨已有兩日，雙方亦未有談判，惟路局方面於昨日又發出通告，限令各工人於今日（十日）上工，否則將以已經整備之方法取締云、

◉昨日北車站之一瞥

昨日下午，記者至北火車站，見問訊處貼有佈告，定今日開松滬客車，原文如下，（滬杭路明日（十日）起、准開松滬客車，往返各一次，上午九點十五分，由上海開，下午二點四十八分，由松江開，（三月九日）站長室門口，張貼擔架隊招募，現有運輸司令部少校副官王玉良，及松江電報局電務生桑君等，運輸司令部人員，左臂均有黃布臂章，中有紅圓形，內書一周字，諒係周至誠所部，收票處站有持鎗衛兵三人，三點十分開往吳淞兵車一列，計頭二三四等及鐵篷車二十餘輛，一號月台上，有竹筏戰馬，並停鐵甲車三輛，（南京號與長城號）三號月台內，停有客車一列，計六輛，已有人上車，五號月台上停有灰色與黑色汽車各一輛，鐵門外有中年婦女三人，正在飲泣，據云其子被拉爲夫役，現在車內，擬往討情，惜不准入云云、

◉各團體籌備中山逝世紀念

本埠各馬路商界聯合會，以三月十二日、爲孫中山先生逝世二週年紀念，全國人士，自應同表哀思，以示不忘先烈，已議決除舉行紀念會，並參加紀念大會外，並通告各商店，於是日下半旗誌哀云、

◉國民黨響應武漢黨部電

▲江蘇省黨部　國民黨江蘇省黨部代電云（銜略）接鄂漢兩黨部艷電，深表同情，本黨自十五年改組後，採用民主的集權制，所謂民主的集權制，乃在以全體黨員意志所表現之代表大會所推選之中央執行委員全體爲集中權力之機關，一切政治軍事，悉受其指揮，而並未少數個人以或種勢力，不經全黨意志所同意，而自行取得迭克推多之地位也，現在黨中所生流弊，誠有如鄂漢兩黨部通電所陳者，即不遵此原則之過也，至以不適於負黨政責任之同志，徒以其以往對黨功績之故，使居黨中重要之地位，且與以獨裁之權力，尤爲於黨於人，均蒙大害，今幸中央黨部國民政府、已在鄂集中開始辦公、中央執行委員會全體會議，亦已定陽日開幕，從此黨權得統一與集中，本省黨部誓竭誠擁護，並率全體同志，恪遵其指揮，汪精衛同志，爲最適於負黨政重責之人，應促其尅日銷假，促成革命領袖之團結，至於不適宜於負黨政責任之人，則應請其退處於無責任之地位，從旁指導與貢獻，全黨同志，亦必能誠意愛戴也，中國國民黨江蘇省黨部佳、

▲第四區黨部　第四區黨部響應湖北省黨部漢口市黨部通電云，（銜略）均鑒，本黨自十三年改組以來，進步頗速，未及三年吾革命勢力已達到長江，進迫黃河，然此種勝利，豈全賴指導者之威嚴，實半由吾黨各地同志，於民主集中制之下，戮力同心之結果也，故當茲初期勝利之時，吾黨若不嚴整紀律，實行民主集中制度，則將何以取信於人民號召於同志，更何以對赴湯蹈火已死之烈士，蓋死者固爲其他未死同胞爭民主政治而死，非爲一二人增高樂位而犧牲也，且吾同志，終日兢兢，人民仰首翹望者，固亦爲此民主政治之實現而已，不然，則與軍閥之政治有何擇焉，故本區黨部對於湖北省黨部及漢口市黨部所提議四項，極表同情，除願追隨諸同志力求實現外，并此聲起響應，無任企盼，

▲第二區黨部　國民黨上海市第二區執行委員會通電云，（銜略）均鑒，接讀湖北省黨部漢口特別市黨部馬電，慨切陳詞，關懷黨國，所提四項辦法，實爲本黨目前最要之企圖，且於革命前途，關係至鉅，凡我同志，亟宜起而擁護，俾利實行，庶幾本黨主義，早告完成，本黨幸甚，中國幸甚，中國國民黨上海特別市第二區黨部執行委員會叩庚、

◉各團體電賀國民政府遷鄂

▲第二區黨部　武昌中央執行委員會暨國民政府公鑒，報載政府遷入漢京，正式辦公，風聲所樹，歡騰薄海，武漢爲全國中心，政府爲萬流景仰，地靈人傑，肆外宏中，黨國前途，實利賴之，中國國民黨上海特別市第二區黨部執行委員會叩庚、

▲上海學生會　上海學生聯合會致賀國民政府遷鄂電云，武漢國民政府鈞鑒，報載政府決定移鄂，并已正式開始辦公，音信傳來，至爲欣忭，武漢地居全國中心，四通八達，領導全國民衆，與革命武裝勢力，打倒反動軍閥，奠定中原，尤爲便宜，謹電馳賀，并示擁護之忱，上海學生聯合會叩庚印，

▲上大青年團　（上略）武漢爲全國產業政治文化之中心，我中央黨部及國民政府在此正式成立，實足奠定革命基礎，電訊迭來，曷勝鼓舞，用特馳電致慶，以抒誠悃，上海大學各青年團體聯合會叩庚，

▲印刷總工會　漢口國民黨中央委員會暨國民政府鑒，（上略）茲悉中央黨部爲革命前途利益計，已於馬電，宣佈遷往武漢辦公，敝會代表上海三萬印刷工友，特電賀祝，並表擁護之忱，上海印刷總工會叩、

▲中華海員總會　國民政府委員會鈞鑒，自從北伐以來，不數月間已恢復武漢，直抵長江以北，可見革命勢力，絕非反動軍閥與帝國主義者所能抵禦，茲聞政府承漢案協定勝利之時，已遷都武漢，以便居中指揮革命，早促軍閥與帝國主義者之反省，完成中國民族獨立，實現民衆所要求之民主政治，從此中國民衆，得有眞正代表其利益之政府，欣慰奚似，敝會特率全體海員工友，西望致賀，並竭誠擁護，中華海員總會滬分會叩、三月九日、

▲南市市民代表會　武漢中國國民黨中央黨部暨國民政府鈞鑒，欣悉政府遷鄂，業在漢京正式辦公，首都鼎足，歡騰薄海，風聲所樹，中外瞻矚，統一中原，實現民治，轉瞬間事耳，謹肅電賀，上海南市市民代表會臨時執行委員會叩佳、

▲南市各工會聯合會　漢口國民政府主席暨諸委員鈞鑒，（上略）際此外交勝利，軍事進展之時，我政府正式遷鄂辦公，實將來政治外交軍事等前途樂觀之徵兆，敝會聆聞之下，不勝欣慰之至，慶我政府外交之成功，與政府遷鄂之適當，（下略）上海南市各工會聯合會叩，

▲先施職工會　武漢中國國民黨中央黨部暨國民政府鈞鑒，自北伐軍出發以來，已擴張至長江流域，爲指揮便利起見，乃決議遷都武漢，値此與全國最反動軍隊血戰之際，中央黨部及國民政府北遷，聞已於馬日通電宣言，即日正式辦公，領導革命工作，是舉誠慰全國民衆之渴望，敝會謹率全公司工友，特電遙賀，並示擁護之忱，上海先施職工會叩、

▲上海總工會　武漢中國國民黨中央黨部暨國民政府鈞鑒，自北伐勝利以後，革命勢力，已擴張至長江流域，爲指揮便利起見，乃有遷都武漢之決定，值此與全國最反動之奉系軍閥血戰之際，中央黨部，與國民政府之北遷，實爲表示革命前進之決心，與標幟，茲悉中央黨部與國民政府，已於馬日通電宣言，即日正式辦公，領導革命工作，是足以慰全國民衆之渴望，敝會謹率全滬工人，特電遙賀，並示擁護之忱，上海總工會叩巧、

◉市民公會緊急會議紀

市民公會、於昨日下午四時開緊急會議，討論召集市民代表會議問題，出席者有閘北商會·各路商總聯合會·學生總會·學生聯合會·上海總工會·三省聯合會·各代

上海石路中　**大昌綢緞局**　門面工竣　擴充營業　二月初三日起　廉價一月

志清女士論相　寓南京路西首大東旅社對過永安公司　相金五角

蘇浙皖時局新地圖

南北戰爭之中心點今已移至蘇常皖北矣據報載此次決戰結果關係全局變化故凡屬國民皆當注意此役惟滬報而不附地圖如暗中摸索本局爲應國民之需要計特製此圖行世其精確詳明無待贅述閱從自知每幅大洋兩角

中國東半部新地圖

此圖載中國東半部十一省亦爲閱報所必備每幅大洋兩角

實用無線電話構造法一百種

此書爲四明陳君瑞徵所著前無線電業主任曹仲淵君精研無線電學有年以其心得並參考歐美名著數十種撮其精華納諸一册解釋詳明並附圖百幅閱之瞭如指掌凡裝有無線電話而欲知保護修理之法者及欲自己構造裝置者不可不閱此書

上海寗波路大中華印刷局謹啓　代售處上海棋盤街中華圖書館

凡向本局直接購無線電話構造法者贈地圖一幅直接函購者大洋三角外埠加郵費一成　1566乙

五馬路河南路　**同芳居**　增設酒菜部　新張廣告

營業食譜之精莫廣東若故俗諺有云食在廣東一語雖然調和海味未得其精佳之味亦須名廚泡製庶不致失其精粹耳本號開張滬上五十餘年近因擴張營業特關雅潔房間設酒菜部并聘請粵省名廚來滬司理以饗諸君朵頤之福現訂於二月初六日開始營業歡迎嘉賓光顧是幸

小酌　麵食　宵夜　包飯　均備　各界諸君尚希留意此啓　本號主人披露　戊8847

珠　此珠精瑩光潔因其天然而生名之爲天然珠誠閨閣妝飾之妙品也以飾耳圈尤覺奪目每副付十元起碼價廉物美無出其右如蒙賜顧請臨上海三茅閣橋西首愛多亞路一八四號

全昌首飾號啓　特戊448

製造家注意

本公司現將三樓實貨部全部改作廉價部專推銷各種日用廉價品以應各界之需（每件由一角至二元止）俟佈置妥當即行開幕茲特搜羅中外各種日用廉價品各製造家如有樣品希寄下列地址可也

香港德輔道中麗華有限公司　上海河南路望雲里香港麗華滬莊　乙1450

表○當場決議、召集臨時市民代表會議、產生臨時執行委員、其辦法凡有組織有職業之團體、如各商會・各學生會・各工會・各革命政黨・農會・中小學教職員聯合會・新聞記者聯歡會・會計師公會・醫師公會・律師公會・著作人公會・等、均得推派代表一人參加、關於正式市民代表會議組織法、由臨時市民代表會議起草、與國民黨市黨部協商通過、以備上海臨時政府公佈施行、又市民公報、亦議決恢復刊行云、

◉法租界昨日防務嚴重

法租界徐家匯路日暉港一帶各要隘、昨均架設砲位、並有法兵往來逡巡、形勢又見嚴重、

◉公共租界北區防務和緩

公共租界北區防務、日就和緩、出防北浙江路界路一帶之印兵、日間已撤、晚間全防線梭巡之卒、亦僅數名、路旁鐵絲網柵門、自昨日起、已有數處開啓、各里弄內之居民出入、無須繞道、不若前數日之紆迴曲折矣、

◉艦輪要訊

▲日艦調赴膠州　日本駐滬軍艦自五十鈴號等到滬後、浦江中駐艦激增、海防艦利根號（本派定駐防靑島者、嗣因安宅返日、第一外遣隊旗艦、經駐滬總司令荒城少將改易此艦、因之迄未赴膠、週日滬上日艦、已有十四艘、故特務艦平戶號昨經海軍省命令、調往靑島、而新來第十八隊內之驅逐艦、同時亦抽派一艦往長江云、

▲英兵開赴長江　漢口英軍之調防來滬者、前經記載本報、現由上海方面調派新海軍一排、赴漢接駐、該兵已於昨晨乘某英輪前往接防、

▲挪威軍官至滬　挪威國有海軍高級軍官愷洛根大佐、現奉該國政府之命來滬、視察中國內戰狀況、並兼視其在華僑商、昨聞該軍官從南滿洲轉船至滬、

▲美國軍械運滬　美輪范盤倫號進口、船內由紐約運來上海、有槍械一箱、附子彈兩箱、該軍械據聞係美國新式步槍及手槍、係本埠工部局購入應用者、昨日到申後、已發交該工部局提卸、

◉時人行蹤錄

▲楊文凱　聯軍總部參議楊文凱、昨奉孫總司令命來滬、接洽一切、當由齊乘二十六次寗滬早特別快車來滬公幹、

▲馬士貴　直魯聯軍督戰司令馬士貴、因所部於前日開往蘇州後、對於該兵士等安插地位、亟須與畢軍長商酌、故特於昨晨五時二十八分、由蘇乘軍放機車來滬、接洽一切、

▲曹元度　江蘇財政廳長曹元度、於昨日來滬籌款、以濟要需、下榻於某大旅社云、（大華社）

▲沈葆義　江蘇水上警察廳長沈葆義、因病辭職、業經照准、於昨日卸職來滬、寗當局已委師景山繼任云、（大華社）

▲徐蘭墅　江蘇實業廳長徐蘭墅、前晚由寗搭車、於昨晨抵滬、寓振華旅館、（東南社）

▲陸榮廷　前廣西督理陸榮廷、前日由蘇州來滬、閑寓法租界公館馬路某粵商大旅社云、（公平社）

◉航業雜訊

▲法郵船拖救甚難　法國郵船公司之布爾介號輪、此次由滬開往日本、船至吳淞口外約距三十哩擱淺、已略紀昨報、茲悉該公司得訊後、即派拖輪一艘、馳往拖救、昨據該拖船回報、因此船遭擱過重、該拖輪竟無法將其拖出、昨日該公司業經先放接客小火輪一艘駛往擱淺之處、將船內搭客之赴日本者（計由上海往東者七名、由法往日者二十一名）、因一時該輪既不能即拖出、便將各旅客接回上海、改乘他輪往日、同時另派大號拖輪三艘往救、

▲俄艦隊請放扣船　本埠俄國商務艦隊之列寗紀念號輪、因赴漢口運貨來滬、船內在申裁有小工三十餘人往漢、船過南京、偶聯軍當局扣留、並將三十餘工人收押在司令部、詢問有無嫌疑、再定辦法、茲聞商務隊急欲派輪赴漢裝運華茶、故昨日其大班阿勒德氏已親赴南京、向聯軍當局磋商釋放列寗紀念號輪、並領回被押小工云、

▲世界團到滬情形　乘大來洋行之范盤倫號輪來滬之世界游歷團美國人二十一名、昨日到滬後、以滬杭滬寗兩路、均發生軍事、未能轉往南京杭州游歷、故各團員在滬留覽三天、便轉往香港、

◉總工會請放在粵扣留之招商輪

本埠招商局輪船、前以工人罷工、久不解決、被廣州海員總工會扣留、茲工潮已在滬解決、昨日、本埠總工會特電廣州海員總工會、請其放還該局航輪、原電如下、「中華全國海員工業聯合會鑒、招商罷工已解決、粵所扣船、盼即放回、上海總工會」、大約粵方接到此電後、不日即能釋放被扣各船云、

◉吳淞米業擬定救濟糧食辦法

吳淞米業、因受時局影響、交通阻滯、存貨無多、若不設法救濟、恐有斷糧之虞、因推舉莊某等與紳商兩界領袖接洽、擬定下列辦法、㈠雇船十艘、往來淞滬、專作運米之用、㈡向淞滬防守司令部、請領標幟、安置船上、以免被封、㈢向警局請領通行證、發給各店出店、俾免拉夫、㈣組織公賣處、聞該項辦法、不日即將實行、

◉滬北米業請免封米船

滬北米業聯會、前以軍隊調防、時有誤封米船情事、以致影響民食、會函總商會暨縣商會轉請聯省二署通令保護、並由聯軍運輸司令部發給通行證在案、現因直魯軍大隊抵蘇、恐仍有誤會被封之事、因轉函無錫鉅紳馮云初、請向畢軍長要求保護、昨悉馮君因公不能來滬、惟致函畢軍長請求通飭駐在軍隊、保護運米船隻、以維民食云、

驚蟄

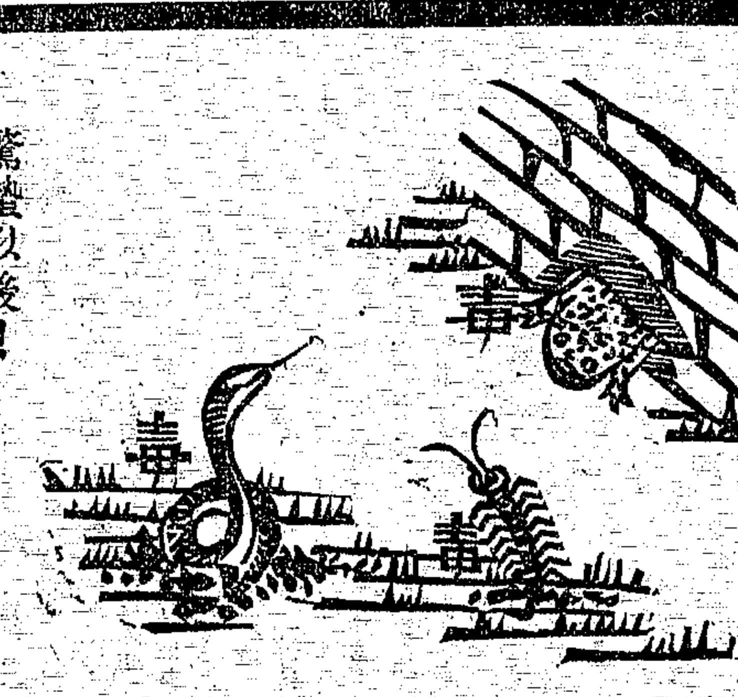

驚蟄以後！泥裏土裏的蛇蟲百脚・都蠢蠢活動・要鑽出來了！諸君貴體內的梅毒濕毒花柳毒・也都要跟了時令・大發而特發了！惟有

九一四內服新藥

服之能消滅一切毒菌於內・無論（新老白濁）（花柳毒瘡）（風濕骨痛）（瘰癧疥癬）無不立見奇功

（價目）九一四內服新藥每瓶一元五角　四外搽藥膏每盒大洋四角

上海三馬路中法藥房發行（各省藥房均有出售）

◉部令參與比國紀念陳列會

總商會昨接農商部一二五號訓令、飭參預比國三大紀念萬國陳列會文曰、案准外交部咨開、准比使館來函、譯稱、將於一九三零年慶祝比利時獨立百週紀念、並於一九三五年慶祝剛果立國五十週紀念、及比利時在歐洲首先建設鐵路百週紀念、值此各種紀念日、將於國內組織萬國陳列會、邀請各國參預此項盛會、及其附加各種娛樂會、我比利時為和平之國、工藝之邦、得將百年以來工作之成績、供諸世界、殊為欣幸、深願此後繼續前進、而對於世界各國近年來由勤奮所獲之各種成績、尤願藉以瞻仰、為此本使館按照比京外交總長之訓條、將比國政府主辦之下列各項萬國陳列會、通知貴國政府、正式參預等因、除咨內務交通教育三部外、抄錄比使館洋文函件、及本部譯件、一併咨送查照核辦等因到部、合行抄發譯件、令仰該總商會、轉行各商會、傳知各工商家、籌備出品、自由赴賽、或先期呈報本部、以憑轉告駐京該國使館、代為介紹一切、除令知各省實業廳外、仰即遵照辦理呈復、此令、

◉紐渥林陳列所徵品

總商會商品陳列所、昨為美洲合衆國紐渥林永久萬國商品陳列所徵品、致各工廠函云、逕啓者、案於月之七日接准北美洲合衆國紐渥林永久萬國商品陳列所來函（略稱敝所開幕以來、曾經備函奉達、諒邀洞察、茲有敝國駐在北京商務參贊華生君來所參觀、以中華物品、未有陳列、深為訝異、蓋以華商倘經參預、實於商務發展、大有價值也、為此函請貴會一致協作、通知各業領袖、準備陳列物品、並預先知照敝所、保留相當地位、以便參加、並附到各項章程等因、查此案曾於十四年六月間業經農商部令到譯件多種、當即登報披露、竊美國政府為獎勵商業、發展國際貿易起見、對於該陳列所不收租金、故該陳列所對於出品者、僅收經理費用全年每方尺計收美金三元、至以二十五方尺至百方尺為率、訂定合同之日、先付四分之一、其餘每三個月一付、且有火爐・電爐・電話・電力・自來水・警察・等之供給、此外繙譯保險、不另取費、收入經費、殆以全數三分之二充作廣告費用、以廣招徠、其辦法極為經濟、凡我華商如有銷諸美國物品者、希即查照前因、預備出品、或結團體、或派專員、帶貨前往陳列、接洽一切、斯誠推銷貨品一極好機會、幸勿失此良機、至為盼切、

◉日電局受震災影響

日本三丹地方發生震災後、對於通電事、亦多影響、昨據本埠日電局所述、幹線全部現完全復舊、對各都市、已可自由通電、惟丹波丹後地方之田舍、有二十二電局、暫難通電、又自上月二十一日以來、因佐世保與大連間之海底電線不通、由滬通電滿洲方面、轉輾投遞、不免遲延、現已完全復舊云、

◉青年會徵求會總揭曉分數

昨為青年會二十七週紀念徵求會員大會閉幕之期、各隊職員、自朝至暮、奔走益形忙碌、至晚八時、總計十二隊、繳進一二九六九分、連前總共三萬零一百三十三分、當此時局紛擾、市面蕭條之候、尚能有此成績、可見該會魄力之雄厚矣、茲將各隊分數詳錄如下、（一）黃鶯隊隊長趙晉惠、得一七四六分、加獎百分、（二）翡翠隊隊長錢承緒、得一二六三分、加獎七五分、（三）芙蓉隊隊長馬伯樂、得一一六五分、加五十分、（四）鸚鵡隊隊長應書貴、得一一四八分、（五）鶺鴒隊隊長江輔臣、得一二二六分、（六）鵪鶉隊隊長尤懷皋、得一二一八分、（七）鷺鷥隊隊長許廷佐、得一〇九五分、（八）大鵬隊隊長李元信、得一〇六一分、（九）白鶴隊隊長周趕然、得一〇四二分、（十）智育隊隊長陳時俠、得八七五分、（十一）孔雀隊隊長李謨、得六一〇分、（十二）金鳳隊隊長卞毓英、得三九九分、（十三）鴻雁隊隊長歐陽鴻鈞、得三九六分、本期共得一二九六九分三五、連前三期、共得三萬〇一百三十三分三五云、

◉謝福生昨已恢復自由

英文公論報主筆謝福生君、前為防守司令部拘押、旋以有病、發新普育堂就醫、經總商會會長傅筱庵君、竭力營救、已得李司令諒解、允予交保開釋、昨日午刻、謝君由堂投司令部報到、即由軍法處諭令釋放、謝君即乘汽車回寓矣、

◉鍾漢傑前日開釋

本埠法租界天文台路協盛里十一號居民鍾漢傑、江蘇常州人、於日前被龍華司令部拘捕後、該家屬婦人鍾張氏、當即請求常州旅滬同鄉會營救、該會查得鍾某為正當安分之同鄉、即函宋雪琴處長請為緩頰、現龍華司令部、已於前日將鍾某開釋矣、

◉旅滬韓僑大會致吉林當道電

旅滬韓僑大會、前因奉天當道逮捕韓僑晏彰昊等、曾致電請為省釋、該會比得吉林當局復電允釋等語、惟尚有在押未釋、該會昨日去電、又申前請、茲錄其原電云、吉林張督辦鈞鑒、軍署歌電奉悉、僑民晏彰昊等三十二人蒙恩釋放、同聲感戴、尚有在押者、乞併宥釋、旅滬韓僑大會叩齊、

◉南北市連日緝捕游民

淞滬警廳劉廳長、曾令飭偵緝隊、協警捕拿游民、閘北方面、連日已捕得百餘名、當即解廳轉送前線任役、南市一帶、數日間亦已捕獲游民六七十人、於昨晨押解南站軍事車、解送戰地服務、昨晨警探等又在南碼頭並沿浦灘等處、續獲游民二十餘人、立解到廳暫押、候車待解、因此一般游手好閒之流民、咸皆消聲匿迹、

◉商人代表請釋被拉船夥

上海木商會館請總商會轉函直魯聯軍第五路總指揮部「釋放被拉船夥」、已誌八日本報、茲悉該會館為鄭重起見、曾派代表偕同商會所派之徐君、持函親往司令部面遞、并面陳一切、由副官處派員接見、以此項夫役、概由警廳代募、送到北站後、因前方需用夫役甚急、業已運往供職、該船夥陳阿青等十人、是否在內、一時無從明悉、允俟設法查明、再行分別核辦云云、

◉報關業為變更手續之呼籲

南北市報關公所、昨致稅務所文云、呈為呈請收回成命、以恤商艱、仰祈鑒核照准事、案奉鈞司本年三月一日布告內開云云等因、奉此、自應遵照辦理、查敝同業代客報關、向係正單一張、單獨呈報、及預稅務司任內、令飭各報關行、凡報關時、須加具副報單一紙、以資備案、敝同業因報關時間有限、若加具副單、則手續繁冗、倍於疇昔、不及之虞、勢所難免、全體要求收回成命、以免貽誤要公、嗣賴稅務司提出呈送報單、延長至下午二時為止、餘剩派司、當日簽還、洋貨出口號碼不符、不事追究等項、為加具副報單之交換條件、甫經敝同業等承認試辦、詎辦理不及兩越月之時、而所許送報單入關以二時為限之時間、則改為一時半矣、餘剩派司、徵特不能當日發還、甚至延宕至五六天、或一星期之久、洋貨出口、遇有號碼不符、輒事處罰、敝同業等本擬全體否認、繼思鈞司與敝同業關係密切、不得不勉從公、遵照辦理、然事實之處、實有不堪言狀者矣、茲奉前因、又令辦理各種手續、敝同業以間不容髮之時間、既須繕寫報單、又須註明號碼、地點、[illegible]、何能趕及、故同業對於此節、實不敢再事承認、所有辦理是項手續、不敢承擔緣由、理合具呈、呈請察核、伏乞俯順輿情、准如所請、迅賜收回成命、以恤商艱、實為德感、謹呈、

◉內地水公司酌定救火水價

上海內地自來水公司、致上海救火聯合會函云、逕啓者、查自來水之對於地方、除供給人民食用外、兼帶消防關係、敝公司自接辦以來、凡遇消防用水、無論為時久暫、用量多寡、概不收取分文、此敝公司略盡地方義務之微意、早為貴會所洞悉、若用水澆灌餘火、則為保全燼餘各物、似無須敝公司再盡義務、若曾經保險之戶、則用水以保全者、寔為保險行之物、耗敝公司之成本、為保險行增收入、更無為盡義務之理、查民國五年十六舖大達公司鴻安棧失愼後、澆灌餘火至三星期之久、其所耗水量之鉅可知、敝公司不能於此、若不明定水價、萬一或有此等情事、臨時必多爭執、在租界則不第澆灌餘火、即消防用水、亦須收費、敝公司準情酌理、此後消防、仍盡義務、其澆灌餘火之水、從今歲起、特定一句鐘收回成本銀二兩、用帮浦抽水者四兩、其未及一句鐘者、通融免費、一鐘以外、照鐘計算、貴會領袖消防、如須用水澆灌餘火之處、貴會必先接洽、用特專函奉託、以後遇有此等事故、敝希即時知照、俾便派員到場照料、並洽也、順頌公祺、[illegible]

價廉物美

囍幛

奉送贈品

三馬路中

太昌綢莊　大華綢莊　大新綢莊

朋友的小伴侶、

諸位！你有小朋友嗎？你曉得他們有許多親愛的小伴侶嗎？他們的小伴侶是誰？就是小睡衣、小帽子、小枕頭、小軟被、小拖鞋、小新國民裝、小孩帽、小皮鞋、小襪子、小孩圍涎、小孩尿布、小牙刷、小毛巾、小孩車等、都是他們最親愛而又不能一刻相離的好朋友、這許多小伴侶住在那裏呢？就住在上海南京路浙江路東三友實業社裏、倘然外埠的小朋友要招他的小伴侶怎樣辦呢？可以向三友社郵售部接洽的。

乙特1573

經濟侵略與提倡國貨

熱水瓶與電燈罩兩者之用途至廣。舶來品即此兩項之漏卮鉅。武力侵略一變而為經濟侵略。即此一端可以想見。此可驚可懼耶。本廠有鑒於此。特聘專門技師。精造完全國貨熱水瓶及電燈罩。各式俱備。價廉物美。較諸舶來品。有過之無不及。此品一經用過者。無不讚許。願我同胞。踴躍採用。以挽利權。而利民生。國貨。

完全國貨　熱心牌　熱水瓶

完全國貨

通宵光明　電燈罩

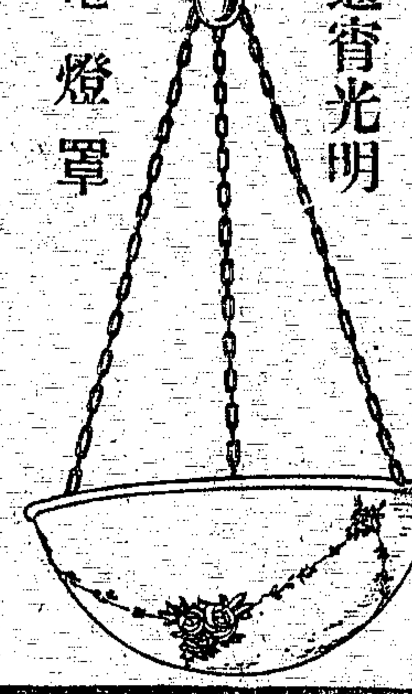

招請外埠經理　凡有意經銷者請投函本廠接洽無任歡迎

光明電器廠謹啓

廠址閘北青雲路八十四號

◉銅元兌價日跌

江蘇江商友誼會總部、昨據會員陳文炳報告、日來銅元兌價日跌、每元可兌二千八百餘文、而來源依然甚多、茲錄陳君致該會函略謂、滬上銅元之所以日跌、因鄙人現在輪船上服務、深悉此種銅元、皆從漢口方面運來、緣漢口每元可兌至三千二三百文、故一般貪利之徒、多作銅元販賣生涯、海關當局、從前搜查嚴厲、若輩遂稍斂跡、近來因當局對此事檢查稍懈、輪船上服務船夥人等、亦多私帶來滬、藉獲厚利、鄙人不忍小本營生者、受銅元跌價之害、特將實情報告貴會、請據情分函海關當局、繼續從嚴查禁、以保小本營生之生計、而絕銅元跌價之禍患、是否有當、敬祈董主任卓裁等情、該會以銅元兌價日跌、業已據情轉請海關當局查禁取締云、

◉華洋上訴法院公布旁聽規則

江蘇特派交涉公署內附設之華洋上訴法院、自開始受理上訴事件以來、業經送達繕本、令被上訴人即日答辯、惟聞已有某某兩起訴案、不日開庭集訊、故昨日該法庭特頒華洋民事上訴處法庭旁聽規則數則、照錄如下、㈠本處就法庭設有旁聽席、凡請求旁聽者、准向收發股領券、列席旁聽、例不取費、㈡旁聽人不得擅入所設之新聞記者席內、㈢旁聽人有不守旁聽規則、勸止不聽者、當由本法庭依據法院編制法、分別予以處分、㈣旁聽人不得有左列行為、（甲）拍手接談於審判有妨碍之行為、（乙）對於庭上言詞批評非笑、或雜以喧嘩、（丙）審官退庭後或任意逗遛、（丁）吸烟或吐痰及其他失敬禮之行為、㈤凡左列人概不發給旁聽劵、禁止入席旁聽、（甲）有精神病或酒醉者、（乙）携帶危險器具或顯露凶暴情形者、（丙）認為有擾亂法庭秩序之虞或其他者、

◉縣署邀集紳商會議續聞

上海縣知事徐韋曼、以時間緊張、各處軍隊調防、對於給養問題、頗感困難、日前赴寗晉謁徐省長、亦即為此問題、但無相當辦法、回滬後、又於前日召集地方各公團・各紳商・在本署會商辦法、已誌本報、昨日記者曾晤及徐知事、詢以會商之結果、徐氏謂余以際茲軍事時期、辦事十分為難、本已向省長要求辭職、又以種種關係、未能如願、致於召集地方公團紳商會議、無非希望地方紳商設法援助辦法、但會商無甚結果、各紳商祇允俟再接洽後、始能答復如何辦法云云、

◉江灣路蜀商公所昨晨被燬

閘北江灣路四十九號蜀商公所、於昨晨二時半起火、閘北一三段救火會聞警、到場灌救、二段救火會車輛、因有鐵網、進出不便、未到、計燬去東首大殿・及廂房二間・戲台一座・杉木三十具・獨幅楠木兩具、直至六時半始熄、當由五區警署楊署長、傳該公所看門人胡桂生到案訊究、據供通州人、年四十七歲、不知如何起火、曾保火險二萬三千兩、判押候查云、

◉汽車碾傷小孩身死

鹽城人宋雲仁之十二歲子長發、前日上午九時一刻、在楊樹浦路廣信路相近、由南往北、穿過馬路、適有三千二百四十四號汽車由西往東、致與該車相撞跌倒、被車輪輾傷、由捕查見、送往醫院、未及醫治、即已氣絕身死、該管捕房得報、飭探將孩尸舁入斐倫路驗尸所、昨日下午、由駱推事帶同書記官諸三宜蒞所、驗明尸體、升座公位、向見證日本人倉田敬三、華人朱芝榮、等訊得實係該孩自不小心、諭令尸父宋雲仁領尸埋葬、汽車夫朱小弟免予置議、着出資撫卹、

◉衛生局辦理醫生登記案規約

商埠衛生局、第一次發給醫生登記開業執照、業經審查委員會審查完竣、凡合格者塡發執照給領在案、惟尚有已報名而手續不全、未給執照者四十一人、現該局印有理由書及名單如下、淞滬商埠衛生局醫生登記第一次未給執照之醫生、其理由與名單如下、㈠因各醫生未將畢業文憑、或其他證書、以及詳細履歷、於報名時一併送局、故各醫之資格、無從審查、礙難核給執照、㈡第一次未及審定之醫生、歸到第二次審查登記、現在即可到局領去章程及履歷單各規則等、依式塡報、並送驗憑據、如手續不完全者、從緩辦理、或照章考試、第一次已報名而未給執照名單、黃公博・姜曉南・張佑民・包誠・張福康・孫伯顯・朱松・夏芝珊・張亞東・朱榮霖・陳海琪・張逆夫・沈香伯・陳覺民・陸靜新・呂廷楨・張克倫・許靜人・呂江月・張雪孫・屠慕中・金富君・張天武・黃明玉・金運舫・張劍雄・楊良宏・楊錘甫・郭志卿・潘斐然・黃可爵・張兆麟・鄭安之・沈琢如・王百願・薛國正・戚昌霆・瞿希民・顧敬明・洪更卿・陳光遠・以上共四十一人、尚有產科醫生開業執照、須另訂章程、經衛生委員會通過後、再行塡發、又該局前定發給執照及醫師士報名兩規約如下、（甲）發給開業執照規約、㈠凡醫師士由團體或報登記者、其領取執照時、仍由原報團體一次彙領、以清手續、㈡執照上貼有印花加蓋印章、其領照人、須當時察查、如有漏貼等情、即可臨時加補、以免周折、㈢領照時須攜領條所具名字、須與照上相符、並應蓋章或簽字、以昭愼重、㈣領照人、適往他處、而來函領取執照者、除照第三條辦理外、須將地址詳細寫明、以雙掛號郵費匯足、方可由局郵寄給領、㈤領照時、得以舉明領回、報名時送驗憑證、其辦法與第三條同、㈥如有報名時、手續不全或資格不合、經審查後不給執照者、前繳憑證、亦於此時發還、其具領辦法、與第三條同、（以上各條如有未盡之處隨即增刪通告）（乙）醫師士登記報名規約、㈠醫師士登記報名須用本局所發之登記書及志願書、附照片一張、㈡塡寫登記履歷書志願書、務須字跡清楚、塡寫完全、並按照一律、㈢塡送登記履歷時、務須附具四寸半身照片一張、存局備查、㈣報名及繳驗憑照等各手續、務須一次清楚、不得零落、以免舛誤、㈤凡有手續不全或資格不合者、所請登記、從緩核辦、㈥如有一人而入兩醫學會者、報名時須聲明願就某會領照、否則發給執照時、如檢出重複者、除由局取消一張外、其重複之照費、仍由該醫擔任繳納、㈦登記名字、與懸牌名字務須相合、報名時、應即聲明、否則將來塡給執照後、查出不符之處、將照吊銷、㈧住址一格須詳細註明本埠住處、以便通信、㈨履歷書中、經歷一格、務須切實明塡、幸勿繁瑣、如有不敷塡寫時、得以另紙寫就、黏附於後、（以上如有未盡之處隨即增刪通告）

▲尚有本埠新聞轉入後頁

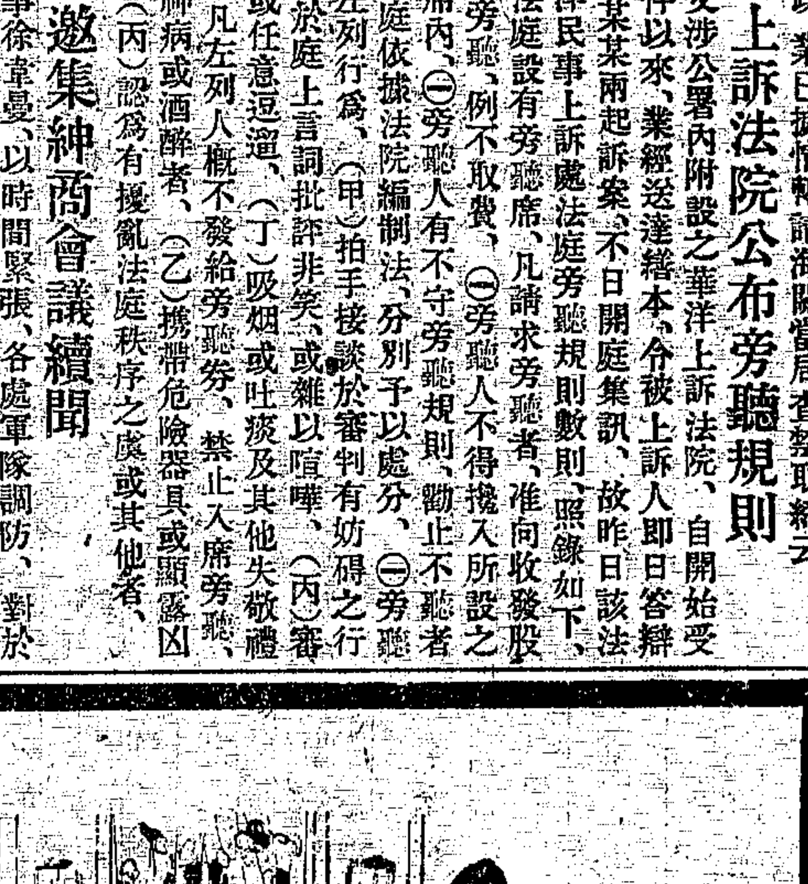

外貌為人之儀表。面色光華。丰度翩翩者。自足矜貴。本行專心研究。肌膚之上藥料。以治男女老幼。肌膚暗晦。面皮粗魯等症。無不奏效如神。此膏有嫩肌美顏之奇功。用之男則不啻美比潘安。女則不減艷如西子。常用有艷麗肌肉之妙。雪花之料。與玫瑰精液成膏。其香如蘭如麝。可謂修飾品。護容之仙膏也。

雙妹老牌雪花膏

價目　大號四安大瓶八角三分　四角四分　二號每瓶二毛八分　三號每瓶一毛七分　四號每瓶一毛一分

雙妹老牌各種優美化妝品、久已暢行中外卅餘年、各省各埠自設枝行、全國各洋廣貨店、均有出售、

廣生行有限公司啓

本埠新聞二

宋雪琴等會呈鹽斤加價案之省令

浙閩蘇皖贛聯軍總司令部江蘇省長公署訓令、（宋之琛等呈、爲會復奉令協商辦理提撥鹽斤加價一釐補助宜興等縣學費一案情形）、令吳縣等二十四縣知事、案據監收蘇五屬鹽欵事務處處長宋之琛·委員張賓穎·松江運副秦中行、會呈稱、竊之琛等奉總部訓令帑字第一零號內開、案據松江運副秦中行呈、以宜興中學籌備主任任鳳苞等呈、准提撥蘇屬鹽斤加價一釐補助學欵一案、遵令飭商遵行、復據鹽商呈請轉免、謹擬兩全辦法、陳祈鑒核令遵等情前來、查此案前據蘇屬引商、以原訂加價、係紳商本之斷、始則邀免、不允分撥、繼復請願認定年捐洋二千元、最後則以遞辦商巡加價項下分撥辦理地方公益之半釐作抵、均經本部會令飭、仍照原准之案辦理、去後、茲據該運副呈請變更辦法、雖據邀同紳商勸導、是否已經雙方認定、其提撥手續如何解決、均未切實聲明、況蘇屬各縣士紳、繼續請撥加價補助學費之案、紛至沓來、將來不無爭執之處、事關鹽欵補助教育、除咨請省長加派委員督指令外、合亟令委該處長、即便遵照、會同省署委員及運副召集紳商、將此案辦法及其他各縣要求補助之案、一併預爲籌議、支配決定、以免糾紛、切切、此令等因、奉此、中行先奉指令下署、即經轉飭各商遵照、靜候協商解決、賓穎並奉省長令委前因、遂即赴滬、會同之琛·中行、調閱卷宗、審核案情、並即飭傳蘇五屬鹽商公會幹事周慶雲·王體仁·先行來處面詢情形、該幹事等以此案奉令後、曾邀集宜興引商張恒源等暨蘇常鎮各商到會、公同商議、僉以歷來鹽商捐輸地方公益、爲數至鉅、就教育一項論、除自辦鹽務中學高小校外、或認常年捐欵、或以臨時補助、數亦非少、均有官廳案卷印據可稽、此次宜興籌辦中學、果需捐欵補助、無妨直接勸輸、乃强援淮案請撥、雖奉省令、礙難遵辦、況淮案半釐、原定公益、經省令改充學費、今以舉辦商巡案內提撥半釐公益抵充學費、確屬有案可援、是宜邑興學、已有欵補助、更無須另行撥捐、轉陳維持原案、免予提撥、以維官廳威信、兼恤商艱等語、之琛等詳以提撥蘇案加價一釐、實爲維持教育起見、各商既有捐輸公益學欵之先例、宜邑興學、同爲地方義舉、且經奉令核准、自應仰體上意、勉爲其難、該幹事等始終力持異議、迭經二次協商、苦口諭勸、始據該幹事等表示、除舊案外、如別有兩全之法、自當轉勸各商遵照、決不膠執成見、之琛等公同審議此案、中行原擬兩全之法、係就任紳鳳苞等所呈原案爲請、現又奉令、以各縣士紳繼續請撥加價補助學費之案、紛至沓來、自應通盤籌畫、同沾補助、庶足以泯爭執而免糾紛、查淮案加價、提撥地方公益半釐、根據兩淮運使咨復原文、係同時就案提撥、旋又悉數改充江寗等十九縣教育經費、蘇屬加價、定案已久、核與淮案情形、似確有間、該商等所陳、雖尙不無理由、但案經定撥欵、無論如何、總當恪遵鈞令、勉力維持、惟該商等既以舊案爲辭、竊以爲宜邑但求學欵有着、核與原預算無甚出入、似不妨量予變通、以謀兩全、復查添辦商巡一案、原准加價三釐、提撥半釐地方公益外、尙存二釐半、爲辦理商巡之用、今既紳商各執其詞、且各縣請求補助者、接踵而至、欲求學費普及、祇得就已定之案、提後注茲、擬請於辦巡二釐半中、責令該商等撙節辦巡、再提半釐、并成一釐、撥歸地方教育及公益所需、以二釐充作巡費、惟商巡加價、祇蘇常鎮三屬之上縣及安徽郎溪一縣、其松太兩屬及蘇屬之常熟·常屬之江靖各縣、尙未舉辦商巡加價、自宜先其所急、將松太兩屬等正引各地、一律加價一釐、全充各縣學、按公益使費普及、預算此一釐加價、年計約在六萬六千元以上、雖間遇特殊情形、銷數稍短之時、總數不無減少、但果能緝私得力、近且增辦商巡、銷數如獲大增、則總數正不止此、即達七八萬以上、亦未可知、地方得此鉅欵、自屬不無裨益、至松太兩屬、若援蘇常鎮各地方舉辦商巡、則須加增三釐、今僅加地方學費公益一釐、於人民負擔、仍較蘇常鎮爲輕、亦屬事得其平、似此變通辦理、既杜商人藉口、又維官廳威信、其他各縣并得同受補助、不致糾紛、一舉而數善備焉、之琛等熟籌審慮、意見僉同、賓穎先行回省、面陳經過之事、中行均奉省長函諭許諾、以茲奉加價、鹽商仍未認捐分文、遽予定案、勢必引起糾紛、飭再會同切實勸導等因、具徵息事寧人至意、復經轉行周王兩幹事遵照、並又會同一再傳見、囑令轉勸各商、務必仰體憲廑、另再認輸年捐、以期早日定案、該幹事等、總以舊時鹽商、節次輸捐地方公欵、數逾巨萬、如再飭認年捐、各商等勢須請減舊日捐輸、稍紓喘息、反覆開導、勸勉再三、直至舌敝唇焦、始據允爲再集各商、重行力勸、茲據陳復、除舊捐照常外、蘇五屬商人勉再認捐洋四千元、按年由公會一次繳納、並聲明已屬格外負重、無可再勸等語、呈請核轉前來、之琛等覆加審核、旣據該幹事等勸由各商續認年捐洋四千元、合之加價提撥一釐、爲數實已可觀、此案相持已久、地方需欵甚殷、察核該幹事等所陳、委係萬分困難、無可再增、正函邀宜邑各紳協商間、適沙紳彥楷·賈紳士毅·先後因事來滬、之琛等詢商再三、僉以此案現既統籌辦法、宜邑中學、但求學費有着爲詞、亦別無他項意見、至撥欵手續、鹽課係先稅後捆、自商人繳稅迄捆鹽到地行銷、法定原以三個月爲限、是以省捐加價、定由鹽商公會隨捆帶收、歷無延誤、蓋隨捆欵可提前按銷、不啻自宅、兩利相權、總以隨捆爲宜、此項地方加價捐欵、擬照省捐加價成案、亦責鹽商公會隨捆帶收、按月分地計數列册、隨欵繳由運副署解交省庫核收、分撥各縣具領、藉資稽考、甲月之欵、不得過乙月下旬解省、以示限制、惟本案因宜興中學需欵而起、此次奉委籌議辦法、雖邀令連同其他各縣一并支配、而查核宜邑近三年、各地銷數、以一釐加價爲計、年可收五千三百餘元、似應先就原案、以宜邑帶收實數、劃於補助籌備中學經費、格外從優、以昭公道、至如吳縣丹陽常州嘉定靖江吳江常熟各縣士紳教育局校董等、先後紛紛援例呈請、或以創辦學校、或續久著、需欵維持、或以地方教育、細數擴充、要求補助、以及其他各縣、應如何酌盈劑虛、統籌規定、或以縣區大小分撥、或按該縣捆額支配該欵、全充學費、抑酌提公益、非之琛等所敢擅擬、應請鈞座省長、會核施行、自屬此次定案、嗣後地方不得再發生其他撥欵問題、並函請[illegible]向鹽商籌欵項、以杜爭執而免糾紛、是否有當、理合將此案協商情形、暨會擬辦法各緣由、連同[illegible]宜邑近三年蘇五屬各地捆引均詳數、及[illegible]、分錄清摺、聯銜具文呈請、仰祈鈞鑒[illegible]、酌予通盤支配、並飭將核示祇遵、實爲公便、再前項所擬、一、於商巡加價案內提撥一釐、及現擬未辦商巡加價、各地一律照加學費公益一釐之欵、如蒙核准定案、擬自一月一日起、按數提撥、其未加價各地、應於奉文後加價之日起、照數提撥、以昭公允、遽平引地屬安徽郎溪縣治、現准來咨、要求照案補助、擬照該地額銷提助該欵、責成公會、繳由職署運撥藉符通案、其上南川各縣及寶山之結一九兩圖、因地處江海、向爲私鹽充斥之區、歷來減價敵私、案免加價、僅以認銷引額撥助、爲數至微、崇明一縣、孤懸海外、尙在鹽產易受私侵、劃作特區、僅辦輕稅包課官銷、並無加價收入、竟屬無欵可撥、以上各縣、若按正地額銷爲計、必致支配不均、易啟爭執、應否以各該縣情形特殊、仍予酌量提撥、抑如何辦理之處、亦非之琛等所敢擅請、常陰沙一區原無加價、惟常熟江陰本有正地額銷、自與上列各縣情形有間、此稿係之琛主擬、會同賓巽中行具呈、合併陳明、等情前來、除指令呈摺均悉、察核所擬、提撥補助各費辦法、雖與原案不無變通之處、姑念案懸已久、此次並經該處長等勸導再三、始有成議、具見苦心、應即勉予照辦、至此案先因宜興中學補助經費、爭持未定、嗣後各縣又紛紛援案請求、始行派委會商、統籌決定、是補助範圍、當然以教育費爲限、所有已辦商巡加價蘇常鎮三屬之十縣、應將原提之半釐公益費改爲撥一釐、作爲各該縣地方教育補助費之用、其尙未舉辦商巡加價之松太兩屬、及蘇屬之常熟、常屬之江靖各縣、應一律加價一釐、悉數撥作各該縣教育補助費、以上一釐補助經費、統由鹽商公會隨捆帶收、亦即由該公會按照各縣捆額、將應行撥得之欵、逐月開明細帳、報由運副署、轉知各該縣、飭令教育局直接向該公會領取、一面由運副署分呈備案、毋庸解交省庫、以免周折、其蘇五屬商人、每年另捐之補助費四千元、亦即由鹽商公會、於欵項撥齊後、平均分配各縣、所有通知領欵及呈報手續、並即按照上項辦法辦理、至提撥一釐補助費日期、已辦商巡加價之縣、應自十六年一月一日起算、未加價各縣、應自奉文加價之日起算、惟宜興中學定案在前、應仍從上年十月一日起算、以符定案、該校先已領到二千元、應即供入核算、不足補繳、有餘流抵、再前項一釐補助費、及鹽商捐助之欵、應如何支配教育用途、必須先行規定、方免爭執、除宜興中學補助費定案在前不計、又已據呈請補助有案之蘇州女子職業中學校·振華女子高中·常州私立中學·無錫競志女學·丹陽私立正則女子職業中學·鎮江商業蠶桑等校、應由教育局考查、果有成績、儘先支配外、其餘應由各該縣教育局酌擬辦法、呈縣轉報教育廳核定施行、除開單令知教育廳暨宜興中學校並吳縣等二十四縣轉行教育局遵照辦理外、仰即遵照、此令、印發外、合行抄發、呈請援案、提撥鹽釐補助教育各機關清單、及蘇五屬各縣加價一釐清摺各一紙、令仰該縣、轉行教育局遵照辦理、此令、中華民國十六年三月三日浙閩蘇皖贛聯軍總司令孫傳芳江蘇省長徐鼎康（計發抄件略）

警察教練所長易人

淞滬警察廳長劉嗣榮、以警察教練所長高其昌因事辭職、特聘諸暨羅繩任、羅氏字(春士)四川宣漢人、日本士官出身、陸軍中將銜、業於前日到所接替、

旅滬粵僑組織聯合會

旅滬粵人逾二十萬以上、向乏一巨大之團結、近有梁日青·鄭禍良·陸軒·劉瑞州·李光華·李蔭芳·楊漢元·等百餘人、向本埠各界粵僑聯絡、發起一廣東旅滬各界聯合會、聞贊同者已不乏人、并已組織籌備處、會舉行籌備會議一次、積極進行、務於最短期間、正式成立云、

邑廟中之攤基商舖訊

▲董事會規定攤基尺寸通告 邑廟董事會、前因重建大殿、將屆完工、所有頭門至大殿一帶、原有各種貨攤租地執照一百六十餘處、紛橫梗阻、妨碍交通、現在全部規劃之後、祗有一百處可設、勢必取消百分之四十、恐攤戶生計攸關、故由該會駐辦秦槐新、將攤基重行規劃、略予收小、以期攤戶普及、不致向隅、嗣各攤戶具呈董會、請求按照民六欵產處丁前經理定案、以六尺三寸爲標準、俾貨不妨營業、當經董事會第一期常會提出討論、議決辦法九條、以昭公允、除呈報上海縣公署備案外、一面通告各攤戶知照、聞此項攤基現暫定六尺四尺、較從前爲寬云云、▲各商舖請暫緩翻造兩廊 邑廟大殿前兩廊房屋、自邑廟董事會議決翻造、並通告該處各商舖、限陰曆本月初十日內遷出等語、羣起恐慌、各商舖以事前皆未知悉、而臨時以最短時間、限期遷出、一時無從招覓房屋、再邑廟自大殿等翻造、迄今一載、以致交通阻斷、各商舖已受損失不貲、今工程方竣、交通恢復、商舖希望營業稍展、藉資補救、故各商店現已具名蓋章、擬請董事會體恤商艱、再緩三個月翻造、藉可稍營商業、一方並可從容覓租房屋、並聞各商舖擬組織聯合會、以便從事進行云、

耶松公司懸賞緝拿暗殺兇犯

上海耶松公司機匠頭沂禮高、於本月六日晚、在浦東陸家宅住所門外、被人槍擊殞命一事、現經上海總巡捕房總稽查處特將當格一千元之通緝單、派探送請淞滬警察廳、通令所屬各區署所隊、一體注意協助緝拿、茲將當格原文、照錄如下、爲懸賞緝拿事、照得折禮高向在上海耶松公司機器部當機匠工頭、於西歷一千九百二十七年三月六號晚七點鐘、在浦東陸家宅其住宅門外時被人用槍擊斃、爲此合行懸賞通緝、仰諸色人等一體知悉、如有人能將主使者或兇手等拿獲並訊實者、或通風報信、因而將彼等拿獲訊實者、當由百老匯路第一百五十號上海耶松有限公司給予賞洋一千元、須至賞格者、

大中華印刷局蘇浙皖時局新地圖出版

最近戰局、已由浙省而移至蘇皖、每日報載、戰事新聞、苟無精美地圖、相與對照、則不明兩方之眞相、大中華印刷局有鑒於此、特印蘇浙皖時局新地圖發售、印刷精良、各書坊均有發售、

淞滬教養院今日向銀行界募捐

商界總聯合會爲淞滬教養院募捐、迭誌前報、聞該會前發銀行公會函囑、經向各銀行勸募、擬定於今日起即向本埠各銀行進行[illegible]銀行公會來函云、逕啟者、昨承貴主任余君[illegible]、承讀大函、敬悉一一、[illegible]、仁心義舉、[illegible]、人所樂爲、[illegible]、徒使人不快意、難期效果、不[illegible]、仰副盛舉也、循覆祗頌、[illegible]

極培生辭職回國

英人極培生 Mr. S. Gibson 就職楊樹浦捕房總巡長、已歷二十四年、現因年老、決計辭職返國、定於四月二十六日、偕其妻及其二子一女、乘 S. S. Maliva 號首途返倫敦云、

駐滬稽查獎券委員易人

江蘇財政廳昨訓令上海縣云、案查駐滬稽查獎券委員宣保章·顧忠灝·胡福調省、遺差以鄭洵·錢章·接充、除呈報外、合行令仰該知事、即便知照、此云、

洋涇鎮警署查拿無業游民

浦東洋涇鎮三區二分駐所王署員以時局不靖、時有奸事之徒、妄談軍事、造謠惑衆、關係非輕、會派警查拿在案、昨日謠諑又起、人心不寧、若任其傳播、殊於地方治安有關、是以加派巡長二人、帶同便衣警分投各茶肆、密查造謠無業游民、及去年七月間在松鎮樓自畫開槍向人轟擊犯宋榮堂等拘署法辦、並諭令各商警開導商民、萬勿輕信謠言、自相驚擾、

魯滙一帶昨有飢民過境

浦東南邑魯滙一帶農民、因受上年災荒、難以維持生計、詎昨日有飢民六七百人、扶老攜幼、向該處商店及殷實紳士求食、厥狀甚爲可憫、當經該管警察所長陳屏孫率警到場勸導、並由當地董事派人按名給資、押令出境、向東而去、

迷路男孩待領

前晚七時許、滬南董家渡守望警在途查見迷路男孩一名、年十一歲、係浦東新場人、當即帶回一區一分所、詢據孩稱名丁金生、父名阿丁、隨父同乘周浦航船來申、寓居某客棧內、旋忽與父失伴、無從尋覓、亦不識歸路等語、奉飭暫留、候屬人認領、茲將面貌服色記錄如下、和尙頭、戴有呢帽、身穿藍色棉襖、花緞馬褂、紅條布、棉褲、脚穿線襪、花緞鞋、

寗波路刦案盜匪分別定罪

盜匪姚長友·王居林·蔣鎮清·吳偉昌·等、於上月間糾同在逃之田萬林·老王·等六人、持械闖至法租界寗波路孫緯才父子醫院內行刦洋銀金飾等物、後由探目任水揚等當場擒獲王居林一名、抄出實彈手槍、旋又將姚等三盜及關係人石金生·諸步煦·孟照懷·孫錫根·婦人李張氏·並嫌疑人葉才根·張賓學·女子王連英·等、一併拘獲、當在田高林家抄出子彈數十粒、手槍一支、及衣服等物、帶入捕房、昨解法公堂、先由原告孫顯氏上堂、投訴當被搶情形、請求重究、詰之姚長友·王居林·蔣鎮清·吳偉昌·四人供認由老田·老王·兩人、邀同民人等往搶、手槍亦由老田等所給、是實、石金生供、民人與田萬林係屬朋友、民人身畔抄出之手槍、是老田給吾修理、餘供支吾、婦人李張氏供、婦人與老田辦識未久、不知爲盜之事、葉才根·張賓學·同供、民人等雖與老田相識、並未幫同刦王連英稱、女子向做梳頭爲生、老田妻子之頭、亦由女子代梳、女子有洋二百元、借與某姓、當由該姓以田據作爲抵品、惟女子日不識丁、故此將抵據等物、交與老田察看、是否合符、適被包探到來拘案是實、蔣讞員商之法副領事德君、判王連英退去、候傳抵借人到案再訊、姚長友·王居林·兩人各押西牢四年、蔣鎮清·吳偉昌·兩人各押三年、石金生押九個月、期滿一併永遠逐出租界、葉張兩人無干開釋、諸步煦·孟照懷·孫錫根·李張氏·四人一併永遠驅逐出境、手槍沒收、贓給原告領去、

私藏軍火押二月

法捕房日前偵得江南旅社四三三號房間內私藏軍火等情、爰飭探目曹安昌前往、抄出實彈手槍一支、以及利刃等、當場拘獲陸全金·沈易明·許子根·夏四寶·曹阿五·龔長根·婦人姚金寶·王蔡氏·等八名口、一併帶入捕房、昨解法公堂請究、先由捕房代表律師博勒稱、查被告陸全金私藏軍火、實係觸犯法工部局治安定章、請爲訊究外、其餘被告、均係英租界過犯、請爲驅逐出境、以免在租界擾亂治安云云、詰之陸全金供、此項手槍、是素識之某輪船茶房胡阿根給吾、向某輪船上掉換烟土、現胡之輪船已經開出外埠、故不在申、是日適至該旅社找尋沈易明、致被拘案是實、沈易明供、民人在江南造船廠爲工人、因華界戒嚴、故在江南旅館開房間、不知陸有私帶手槍之事、婦人姚金寶供、婦人是沈易明之妻、故此同在房間內被拘到案、許子根等同供、民人等係至該旅館探望沈易明、致被拘案、不敢有非法行爲、中西官判陸押西牢三個月、期滿出境、沈易明·王蔡氏·逐出租界、姚金寶罰洋五元、許子根·夏四寶·曹阿五·龔長根·等四人交保、如無保驅逐出境、抄案之手槍沒收、

四盜匪解送地檢廳訊辦

江蘇水上警察廳長李虎臣、前日下午、投老閘捕房報告、查有去年十二月十一日晚八時半、糾黨持械搶刦浦東江面船戶財物一案之盜匪江北人王德興·沈和尙·李根發·顧長生·等四名、匿跡閘北寶山路一百五十八號門牌新新旅館內、請求派探協拿等情、當由捕頭特派包探劉紹奎·與三百六十四號華捕密往、將王等四名拘獲、昨晨解送臨時法院、由李晉華推事預審一過、以案發生內地、諭將四被告解送地方檢察廳訊辦、

寓客吞烟自盡之相驗

寓居浙江路六百四十五號門牌瑞中旅社四號房間之張仁芝、忽於前日清晨吞服鴉片烟自盡、經茶房覺察、報告老閘捕房、派探萬福亭與西探前往、見已氣絕身死、即送虹口斐倫路驗屍所、一面查得張失業已久、滬地並無親戚、其寓居該旅社、係自本年一月二十一日起、前有戴廷芳與之同宗、近日戴已離滬、昨日午後、衆請臨時法院檢察處推事帶同書記官蒞所、驗明委係服毒身死、屍着地保領埋、戴廷芳應候到滬送院盤問、

命案相驗兩起

出售冒牌銼刀候宣判

英商尼哥爾銼刀公司、以湖北路大新昌五金店出售之銼刀、係屬冒牌、因延律師在臨時法院提起仿冒商標之刑事訴訟、昨日午後、由沈孝侯庭長開庭傳審終結、諭被告免交保、候定期宣判、

欠欵限三個月還清

張錦高·魏欠趙永生·豐盛泰·合盛·鎮大·等各米店米欵共三千六百四十七元、延不歸償被控、由臨時法院昨晨開審、被告不到、據其律師稱、被告已赴鄉籌欵、請求將案改期、而原告反對、旋由各原告將賬簿呈案、證明被欠數目、鄭文楷推事察核之下、以控欵既保屬實、判決着被告於三個月內照數還清、並負担訟費、

控追押欵利息

張晉卿·陳瑞森·担保席少珊將坐落華界房產、向通商銀行抵押銀五萬六千兩到期不贖、經債權人控由上海地方審判廳判決、將抵押品拍賣抵償、被告不服、上訴於高等廳、尙未結案、該銀行現以押欵利息、亦不照給、因控兩保人於臨時法院、昨日午後開審、經周鏞推事向通商銀行代表王信觀及被告張晉卿質訊之下、諭令退候定期宣判、

臨時法院批示判決照錄

臨時法院公布之批示判決等件、照錄於下、

▲公示送達 一案據沈志青與高耀庭因借欵涉訟一案、茲據原告沈志青訴訟代理人薩賚德律師到庭聲稱、查得債務人高耀庭業已逃匿無踪、請求將傳票公示送達等語、本院除照准外、仰被告人高耀庭於公示送達日起十四天內、來案候訊、否則即予缺席判決、幸勿延誤、切切、

▲批示 一件、洪鳳祥等聲請啓封並釋放一案由、准予啓封、並將該聲請人等釋放、此批、▲一件、張慈良聲請易科罰金一案由、狀悉、准予易科罰金、此批、▲一件、吼尼狀請撤銷告訴章旭東一案由、狀悉、准予撤回告訴、此批、▲一件、陳錦棠聲請啓封一案由、狀悉、本案前由程子敬聲請啓封、經前會審公堂諭令由房主聲請核奪在案、該聲請人是否房主、應提出證據證明後、再行核辦、此批、▲一件、沈雪梅聲明訴汪錦記一案、業已和解、請銷案由、狀悉、准予銷案、此批、▲一件、上海英工部局聲明訴寶垃金欠欵業已付清、請銷案由、准予銷案、此批、▲一件、陳效武爲遺失憑信聲請備案由、准予備案、此批、

▲民庭判決 一件、史濟祥與潘尙德票欵涉訟一案、(判決主文)被告應即償還原告銀一百五十兩、訴訟費用由被告負擔、

公布欄

上海地方審判廳

▲民庭判決 一件判決莊鵝卿與袁王氏解約涉訟上訴一案(主文)原判廢棄上訴人應給付被上訴人租洋五十五元被上訴人在第一審其除之訴駁斥第一第二兩審訟費由被上訴人負擔▲一件判決陳炳坤與孫曉岩抵欵涉訟一案(主文)被告應償還原告抵欵本洋二百五十元利洋四十二元訟費由被告負擔▲一件判決葉鼎恒與陳本瑞等存欵涉訟上訴一案(主文)原判變更上訴人應償還被上訴人陳澤民洋一百四十元零六角八分陳本瑞在第一審之訴及陳澤民其餘之訴上訴人其餘之上訴均駁斥訟費由兩造各半負擔

▲批示 一件周奧山聲請執行由狀悉候飭傳訊追此批▲一件周志雲聲請執行由狀悉候傳訊追此批▲一件屬士然聲請執行由狀悉已飭吏迅速執行矣仰即知照此批▲一件張大誠聲請[illegible]由狀悉仰於本月十一日上午十時來廳具領此批▲一件陶庭耀請[illegible]由狀悉仰於本月十六日上午十時來廳具領此批▲一件黃包車五輛已收領由狀悉[illegible]▲一件吳濮氏具交銀元由狀悉[illegible]此批▲一件[illegible]聲請執行由狀悉[illegible]

▲刑庭判決 一件判決李桂康幫助吸食鴉片烟一案(主文)李桂康幫助吸食鴉片烟一罪處罰金十五元未決期內羈押日數以二日抵罰金一元如無資力完納以一元折算一日易以監禁扣押烟土四小包沒收▲一件判決徐張氏鴉片烟一案(主文)徐張氏吸食鴉片烟一罪處罰金十元未決期內羈押日數以二日抵罰金一元如無資力完納以一元折算一日易以監禁扣押烟槍烟燈各一件沒收▲一件判決金兆玉等鴉片烟一案(主文)金兆玉吸食鴉片烟一罪處罰金二十元未決期內羈押日數以二日抵罰金一元沈根發吸食鴉片烟一罪處罰金三十元未決期內羈押日數以二日抵徒刑一日如無資力完納以二日抵罰金一元李季生吸食鴉片烟一罪處罰金三十元未決期內羈押日數以二日抵罰金一元如無資力完納以一元折算一日易以監禁 以上三月六日

▲民庭判決 一件判決平雲寵與葉賽飛米欵涉訟一案(主文)被告應償還原告經理之泰昌米店米欵洋三十七元七角訟費由被告負擔▲一件判決喻雨田與劉雲亭等租屋涉訟一案(主文)被告劉雲亭應將租賃坐落大吉路第十號樓房一幢限于本年四月十六日(即陰曆三月十五日)遷讓交還原告接收並應給付原告房租大洋一百二十六元小洋十八角被告黃維其應將租賃坐落大吉路第九號樓房兩小間限於本年四月十六日(即陰曆三月十五日)遷讓交還原告接收並應給付原告房租大洋三十元小洋六角訟費除撤回部分計七分之二由原告負擔外被告劉雲亭負擔七分之四黃淮其負擔七分之一▲一件判決史作舟與王洋等欠租涉訟一案(主文)王洋應償還原告房租洋四十一元季子蘭應償還原告房租洋四十一元趙登子應償還原告房租洋三十一元趙慶松應償還原告房租洋三十一元訟費由王洋負擔十分之三季子蘭負擔十分之三趙登子負擔十分之二趙慶松負擔十分之二本判決應予假執行

▲公示送達(全文在本廳揭示場公佈) 一件判決徐桂生與陸祥生因米欵涉訟一案(主文)被告應償還原告米欵洋三百九十八元四角訟費由被告負擔右仰被告陸祥生知照▲一件判決王沈氏與趙解生因租房涉訟一案(主文)被告租賃坐落引翔港鄉王家宅第九號平房一間限於本年舊曆二月初一日遷讓出屋並應給付原告自本年舊曆二月十一日起至遷屋日止按月三元五角計算之房租訟費由被告負擔右仰被告趙解生知照

▲批示 一件王棠生[illegible]由狀悉[illegible]此批▲一件鄭[illegible]由狀悉[illegible]執行[illegible]此批▲[illegible]由狀悉仰將[illegible]日交案候核此批▲一件[illegible]聲請執行由狀悉[illegible]人已交[illegible]二十元餘欵仰候傳飭追可也此批▲二件[illegible]聲請[illegible]期交欵由狀悉仰即迅速設法措繳所請展期之處礙難准批▲一件李人俊等聲請強制執行由狀悉仰即來廳候訊明核辦此批▲一件於金寶聲明捕房控案已撤銷請求執行由狀悉已飭吏無庸執行矣銀紙一張暫存此批▲一件許勤甫請執行出屋由狀悉候飭吏執行矣約二紙存此批

▲刑庭判決 一件判決徐金生等強盜一案(主文)徐金生共同強盜一罪處二等有期徒刑七年褫奪公權全部終身共同强盜未遂一罪處四等有期徒刑二年褫奪公權全部終身應執行有期徒刑八年褫奪公權全部終身未決期內羈押日數以二日抵徒刑一日王阿二共同強盜一罪處二等有期徒刑五年褫奪公權全部終身共同强盜未遂一罪處四等有期徒刑一年褫奪公權全部終身應執行有期徒刑五年六月褫奪公權全部終身未決期內羈押日數以二日抵徒刑一日張阿海共同強盜一罪處三等有期徒刑五年褫奪公權全部終身共同强盜未遂一罪處四等有期徒刑一年褫奪公權全部終身應執行有期徒刑五年六月褫奪公權全部終身未決期內羈押日數以二日抵徒刑一日金榮生共同強盜未遂一罪處四等有期徒刑一年褫奪公權全部終身未決期內羈押日數以二日抵徒刑一日張阿寶共同強盜未遂一罪處四等有期徒刑一年褫奪公權全部終身未決期內羈押日數以二日抵徒刑一日[illegible]繩二根沒收▲一件判決陳阿大詐財未遂一案(主文)陳阿大詐財未遂一罪處拘役三十日未決期內羈押日數以二日抵拘役一日▲一件判決姜子銘等鴉片烟一案(主文)姜子銘吸食鴉片烟一罪處罰金二十元馬阿根吸食鴉片烟一罪處罰金三十元楊阿二吸食鴉片烟一罪處罰金十元李阿三吸食鴉片烟一罪處罰金十元各未決期內羈押日數以二日抵罰金一元如無資力完納以一元折算一日易以監禁 以上三月九日

上海地方檢察廳

▲批示 劉家相狀悉候送審裁決後再行飭遵此批 三月八日

今日各影戲院戲目一覽

戲院	戲目	戲院	戲目
中央	唐伯虎（中國影片）	新中央	盤絲洞（中國影片）
恩派亞	濟公活佛二集（中國影片）	卡德	古裝孟姜女（中國影片）
萬國	無名英雄（中國影片）	中華	韓湘子（中國影片）
世界	奪國寶	中山	她的痛苦（中國影片）
愛普廬	爲人作嫁（中國影片）	新愛倫	無踪先生
通俗	濟公活佛（中國影片）	共和	二甥戲舅
東華	護花使者	奧迪安	修甲女郎
北京	月宮寶盒	夏令配克	情探
虹口	邊外英雄	新世界	虛榮之誤（中國影片）
大世界	殲情記	卡爾登	戰地之花
上海	不速之客	神仙	掩目盜
天韻樓	同居之愛（中國影片）	新新	梯愛姆獸戲
金星	忠孝節義（中國影片）		

今日各舞臺戲目一覽

戲院	戲目	要角
新舞台	日 玉堂春 二本走麥城 月宮得寶	潘月樵 王靈珠 周鳳文 王艷秋 夏月潤 孟春帆 吳竹香 汪優游 韓長寶
丹桂	夜 法門寺 大鬧天波樓 全本鴆蟹緣	蓋叫天 黃玉麟 張曉雲 張質彬 黃香年 劉玉琴 普佑安 沈艷芳 于連仙
共舞台	夜 連環套 釣金龜 二本櫻梨花	姚玉蘭 小蘭英 姚玉英 張少泉 王雨亭 王灝川 林樹森 粉菊花 陳彩霞
大新舞台	夜 楊虎鬥位 打鼓罵曹 木蘭從軍史	譚富英 徐碧雲 常春恒 白玉崑 趙君玉 何雅秋 張國斌 程繼先 碧琴芳
天蟾	夜 寶蟾送酒 新南陽關 諸葛亮借東風	麒麟童 馬連良 劉漢臣 郭玉蓉 王芸芳 劉韻秋 唐韻笙 董志揚 高運芳
大舞台	夜 二頭本觀音得道	楊瑞亭 李桂春 毛韻珂 賈璧雲 趙韻秋 趙如泉 姚俊卿 [illegible]
大世界 大京班	日 花田錯 [illegible] 夜 八虎闖幽州	[illegible]

游藝場	班	日	夜
大世界	文明戲	[illegible]	[illegible]
大世界	紹興戲	前本白玉帶	頭本合同記
大世界	寗波戲	葵花配	御筆樓[illegible]
大世界	蘇州戲	玉連環	失羅帕
大世界	揚州戲	四本王清明	七本雙珠鳳
大世界	連環戲	時來運轉	
大世界	十景戲	瘋癲夫妻相會	惡晚娘
大世界	無錫戲	蘗茶計	合同記
大世界	本地戲	收肚兜	王三姐
大世界	滑稽戲	半把蒲扇	雙怕妻 一家三命
新世界	大劇場	霸王莊	四本狸貓換太子
新世界	崑劇	鳳陽花鼓	梨閣驚變
新世界	達社	滿美人	白雲塔
新世界	上海戲	出釁	陶福貞
新世界	紹興戲	玉蜻蜓	紅樓鏡
新世界	武林班	玉鎖緣	獨占花魁
新世界	四明戲	秋香送茶	打城隍
新新	大京班	[illegible] 霸王莊	三四本宏碧緣
新新	新劇	合家歡	放債的結果
天韻樓	大京班		十五本十六本狸貓換太子
先施樂園	大京班	烏龍院 回荊州	全本九曲橋 頭本麥城昇天
先施樂園	髦兒戲	胭脂虎 殺四門	翠屏山 [illegible]
神仙世界	大京班	四進士 一箭仇	紡棉花 落馬湖
神仙世界	髦兒戲	殺狗勸妻 斬黃袍	朱買臣 查頭關
神仙世界	文明戲	同惡報	鳳隨鳩
神仙世界	紹興戲	上本珍珠記	下本珠聯香球緣
神仙世界	四明戲	呆大燒香	徐老增
神仙世界	申曲	仙人跳	後本花魁計
神仙世界	揚州戲	二本花仙葉	頭本劉[illegible]
神仙世界	滑稽戲	馬介甫	老少換妻
神仙世界	連環戲	義僕救主	大鬧王公館
小世界	大京班	李高得 虎將招親	[illegible]
小世界	新劇場	哀殘泣豆記	
小世界	紹興戲	本三鳳魂入紅玉	
小世界	笑社	父子同嫖	
小世界	本地戲	秋水香	
小世界	四明戲	東樓會	

瑞和洋行 禮拜四拍賣

遭潰黃荳 稍潰黃荳三百念二包

禮拜四拍賣 白相船

魯意師摩洋行

始創自同治十三年即一千八百七十四年

禮拜四拍賣

魯意師摩洋行

始創自同治十三年即一千八百七十四年

瑞和洋行 禮拜五拍賣

汽車 窗簾

禮拜五拍賣

魯意師摩洋行

始創自同治十三年即一千八百七十四年

消潰棉花 國棉 美花

利紀生洋行 禮拜六拍賣

消潰花旗烟葉 烟花 旗葉

D139

禮拜六拍賣

魯意師摩洋行

始創自同治十三年即一千八百七十四年

D140

遺失棧單

乙B803

聲明票據被竊

取消掛失

遺失提單

遺失提單聲明

遺失保管箱鑰匙聲明

甲B1241

遺失聲明

甲B1228

遺失存摺

甲B1232

遺失提單

遺失存單作廢

遺失契道聲明

甲B921

遺失存單作廢

甲B2018

失票聲明

乙B

遺失股票及圖章

甲B1299

聲明遺失

證明棧單並未遺失

甲B1460

推盤聲明

甲B1031

受盤聲明

甲B1031

受股聲明

甲B1313

推股聲明

甲B1312

推併聲明

甲B1131

受股聲明

乙B1594

受盤聲明

甲B1290

推股聲明

B甲1256

讓股聲明

B1269

改記聲明

B1269

王源泰皮箱號聲明

乙B305

脫離聲明

甲B3621

沈秀琴解約聲明

481戊B

退保聲明

甲B1287

兩相脫離聲明

甲B1289

關各行東聲明

甲B1551

新新染坊代表 顧耀祥推盤聲明

甲B1397

興和染色工廠代表 陳有生啟事

甲B1296

新祥記啟事

甲B1291

華大磚瓦公司啟事

5178 乙B

泰記號啟事

晒門魚到申

乙B1502

天下聞名之 九牛牌 二虎牌 肥田粉

中國上海界路 一七二號 總經理 肇豐行

立止夢遺滑精丸 遺精

德法 法麟氏

癩疥瘡藥

廣東 保太 和啟

大便下血散

尋人

乙B1266

尋顧林生

B1245

懸賞招尋娃女

阜華田君鑒

戊B843

通南大里客望鑒 告成市房張飛

甲B1278

贈

新報一年

甲B1238

聘請買辦

甲B1295

白堀公司

甲B2176

吉宅召項

地皮召租

甲B1557

住宅召租

戊B797

新建市房召租

甲B1248

新屋召租

甲B1083

洋房召租

環球馳名 留聲 唱機

乙B1319

京都 天寶齋大藥房

第一靈效 萬國九洲 耳聖 龍口

完全免費 研究醫學良機

加上贈

內部官等警官學校考告 務高招廣

甲B1253

Miss E. Laures 啟事

眼鏡商注意

甲B1520

各香烟廠注意

甲B1302

有志實業者注意

乙B

羢羊鴿線出售

甲B

新種春時花種籽

1577B乙

存濟醫局 周文卿醫士 包治白濁下疳 橫痃·聖手

1990

立消頸項結核 瘰癧丸 斷根 功效甚速 不發

費伯英 濟生老上海藥房 醫生秘製

程少卿眼科秘製

眞八寶退紅腫立消翳障 眼藥

明目退翳丸

德和

276

因宜打字專科學校招生

月獲千元利益之機會

甲B1264

勤生化學肥料總行招請經理

花柳病提注

周君允鈞 董君惠民 花柳全科 獨擅其妙 極短時間 斷根

檢身驗毒

介紹人

崇善醫院 四馬路 附告

哥倫比亞引熱電池

哥倫比亞引熱電池，施于久停之引擎，火花一發，旋轉立生；用于電鈴，汽艇，汽車發動，及A號無線電等，亦皆靈便異常。

各處電料店均有出售

美國紐約國家電池公司製

366

注意！

香烟廠 油墨廠
化妝品廠 油漆師
印刷廠 油漆廠

本公司不惜鉅資，特聘外洋技師，監製製烟及化妝品用之甘油，印刷用之油墨，製油墨用之各種顏料，粉飾用之各色油漆，及製油漆用之各種顏料；質精品純，久已暢銷，價目格外克己，各種樣油，函索即寄。

上海滙豐銀行二樓

中美製油公司發行所啟

茲懇惠贈 樣油 種 寄
省 縣
君 台收此上

上海滙豐銀行二樓 中美製油公司發行所

乙1341

美豐銀行之待遇

美豐銀行待遇大小存戶一律竭誠優待存支進出隨到隨辦而且利息從豐辦法簡單自一元起即可設立存戶因此美豐銀行之存欵總數于近七年中日增月盛存戶之數亦大增加 君欲求穩安之存儲機關請駕臨敝行參觀辦法當知其特長之所在

上海 南京路 四川路角 美豐銀行啟

分行 天津 重慶 福州 廈門

(三)

上海法租界會審公廨為公示傳喚事

約翰 … 於本年三月二十一號下午二時 … 投案聽訊如過期不到即予缺席判決此諭

乙1581

銀行公會會員 上海農商銀行廣告

乙1582

蘇經蘇綸紗廠 兩廠發息

通告

乙1467

花旗銀行廣告

總行 分行

資本盈餘及未分紅利美金一萬四千萬元

自由談

◉水底尋屍記　張菊屏

去鄔居之東三里許。有古刹曰二六庵。荒頹欲圮。僅足爲吾佛聊庇風雨。刹之右。店肆三五。米糧油酒。豆腐藥材而外。復佐之以茶寮酒櫃。(支板爲櫃。售熟肉燒酒。鄉人買醉。皆倚櫃而飲。若輩之娛樂所也。)構成村市。每日傍晚。鄉人麕集作商會。而鄉間消息。皆藉是以傳佈焉。市前有河。作十字交叉狀。水深且闊。爲舟楫交通之要道。本月九日晨。突傳河中起出屍首。一言傳佈。來觀者頓如蟻陣。亘五日之久。日必聚集千百人。直至縣委涖臨。驗屍殮殯始已。屍置于小舟上。停泊河中。(因著岸。則岸上地保。于驗屍時。須任辦差之責。所費頗不貲。故兩岸皆阻其傍岸也。)至令觀者如天外雲山。態難清晰。屍之狀。略似莫特兒。惟頭上裹以布。無由窺其眞面。統體浮腫。幾類巨牛。腰下有巨大之磨石。以鉛絲絡諸其身。殆藉其重量。使得沉水者。或謂其勢已失。則惟近觀者。乃能觀之眞切。不佞于驗屍時。初未往觀。不敢必其果否矣。

死者余姓。業竹匠。一勤懇質樸之良少年也。家中有老母少妻及二雛子。長者方能步。幼者尚在襁褓。距案情暴露之前約三月許。其戚某姓有喪事。余以誼屬至戚。理須勸助。先一日即與母妻同往。入晚夫婦偕歸。約明日再去。獨母以年邁。不耐跋涉。故留宿戚家。迨翌晨。余妻携兒復往。母問乃夫何不同來。則謂已先已而行。顧戚家實未覩其人。還家索之不獲。遍訪親友。亦無蹤影。於是互相驚訝。遂以失蹤聞。直至屍身發現。其事方得大白。而在此百日之間。疑死疑生。求神問卜。偵者遍於遐邇。不知經過幾許之擾攘。而終未獲一較確之消息也。

兇手孫某。爲農家子。性素暴戾。與余居處甚邇。因一種曖昧關係。致成怨懟。(按事關兇殺。在罪案未定前。不欲以耳食之談。攔入篇幅。故略其至怨之因。)帮兇數人。則皆家道殷裕。在鄉並稱小康。若輩對余。與孫抱有同樣之積惡。遂互相慫恿。而定除之之策。藩謀殆已久矣。惜余不察。致遭毒手。蓋余家距沉屍處。僅途一里。若輩於殺人之後。綁以磨石。載以小舟。運送至二六庵而沉之河中。如是笨重之工作。豈一二人於短促之時間所能畢事。而竟措之裕如。其謀定而行。可以想見。(刈磨石鉛絲小舟等等。胥非隨在可得者。殆亦預先置備。以待臨事時取用者耳。

死者既告失蹤。其族戚四出偵訪。鄉人則議論紛紜。或謂其避債而逃。或疑其棄家而遁。而孫等則處之泰然。絕不授人以間隙。不圖兩月之後。其事漸形泄漏。而孫之態度反突變。多言善笑。食量大增。一餐進飯六七海碗。向稱未能。食已則瀏跡於各茶肆中。向人嘵嘵自述身世。而所述者。輒爲死者生前之事。由是聞者始疑其殺余。竊竊私議。謀發其隱。奈乏佐證。仍不敢遽指其爲凶犯也。乃孫竟愈變愈厲。終日往面余母。直告以殺害其子之狀。詳盡無遺。母大訝。召隣右。使共聆之。而籌處置之道。衆意姑信其言。立備小舟。載孫同至沉屍處。依其所指。以篙撥之。而沉埋水底已越百日之余氏子。竟負此數百斤之巨磨。悠然浮起。其狀不當一葉焉。孫覩屍一震。遂如大夢甫醒。慨然作長歎。頓斂其如痴如癲之態。或有責其不當殺人者。則謂一身做事一身當。何煩汝嘵嘵作杞人憂。今孫與余婦皆被拘入獄。孫於庭訊時。亦直認不諱。且謂係一人所爲。無涉傍人。茲已迭訊數庭。仍一口咬定。絕不纍及他人。亦足見其強項矣。噫。觀其佈置之縝密。宜可永逃法網。豈意人不能發其奸。而彼自發之。報應之說。且弗論。但就事實。天道恢恢。洵足爲奸人行兇之鑑戒焉。

◉雙胎異兒　仁錢

本月初二日之晚。滬西重慶路陳家。舉一男女相連之雙胎異兒。下地時。男孩即自張口開。呀呀作聲。異而察之。無他。特口中已生滿一副潔白齊整之牙齒耳。女孩亦與常人無異。一時觀者雲集。議論紛紛。方余聞訊往觀時。此兒已瞑目多時矣。

◉火車變態記　碧波

我所記之火車變態。初非車之形容改易。乃志其行止不遵常軌耳。三日之晚。因追蹤一人。竟與同留於逆旅。(按此人並非女性。特志。)次午始得歸。倦極。顧因風聲之急。又不得不遄往申江。阿母堅留。惟因衣食問題。不能不拋故鄉而去。抵站爲下午一時。購票穿地道。止於月臺。佳座已全爲捷足者先佔。植立旱橋之側。以竚來車。顧是日下行頭班。至斯時猶未過境。而春風料峭。刺人亦至難堪。靜候至二時三刻。車始至。乘客足有千衆。余雖購二等廂位。顧一時人潮鼎沸。竟湧至無門可入。車役好意。挾我穿窗而進。廂中人幾欲强踵而升。後入者猶紛紛。細相之。是廂乃係三等。顧爾際我身彷彿蠟炬。插植人叢中。進退胥弗能自主。時有漢臯女眷十數輩。手各携一絛篋。亦入此廂。叫囂衝突。終不克安置。汗瀋沿額下注。沾及吾衣。吾大窘。然又不能避。久之車動。達唯亭站。停二小時始行。當休止時。余意今日既不能按時達滬埠。車中魔難。奚能久耐。不如穿窗而出。別覓良圖。計決。下月臺。心氣頓舒。尋覓至頭等車室。啓戶入。客位頓稀。顧有不少平頂翁。橫佔於內。偶有隙地。擬息我股。輒曰「尚有他客」。如是者數。氣乃大沮。終得一室。室中爲一胖漢所據。率妻女與傭婦共七人。尚空一席地。余直入據之。胖漢婉言謝絕。聆其音吐。乃係錫人。余哀之。渠始納我。錫人健談。滔滔不絕。三孩亦至活躍。「耐宜耐宜」之聲。與輪軸遞相應和。至覺刺耳。余惟吸烟冥想。尋竟朦朧入睡。迨至崑山。車又息肩。下行特別快車。亦跟蹤而至。一時車中座客。競投別車。意必斯車先到也。我以位安。未萌妄想。及至眞茹。又停頓二時半。是際臆說繁興。或云滬站月台。已爲兵車塞滿。或謂是車只至叉袋角即止行。我卒弗信。時爲十時。車中乾餱已盡。客衆皆腹枵。眞茹鄉人競操投機生涯。三雞卵需銀兩毫。一餅之值。乃致强百。茶每碗取四銅幣。而生涯猶復鼎盛。旋吾車與特別快車。聯機而抵滬站。已十時有半。下車咨之。乃蜿蜒若長蛇也。時華界已戒嚴。不得返寓。乃投宿於某旅社。兩日間疲憊於身。投榻即入夢。幻境迷離。殊多恐怖。軫念我民前途。亦復如是。嗚呼。

◉避難瑣記　寄松居士

自浙變緊張。訛言四起。松地人心。已呈瘋顛不安之象。幸歲尾。未見若何變動。得以度過年節。尚有一線昇平氣象。是亦私人不幸中之萬幸。不料元宵甫過。如火如荼之兵士。接連由滬杭路退下。驟增至六七萬之多。蕞爾茸城。大軍雲集。誠急煞小百姓矣。

時越五日。大隊陸續出發至石湖蕩前線。暨浦南一帶布防。沿途兵士。不至星羅棋布。因之市面略定。人心稍安。表面觀之。似有一線曙光。無何來復未周。軍情陡變。聯軍退下。魯軍增援。一時大軍過境。以松地爲尾閭。此往彼來。大有山陰道上應接不暇之勢。人心洶洶。靡不各思兎脫。特水陸梗塞。苦難著手。諺所謂走頭無路者。如記者亦其一也。

沉思半晌。無計可施。忽門啓處。余弟自滬上回。偕余與慈母速行。三生有幸。喜可知也。然自交通中阻。全恃划船爲注。舟子既冒險前進。又故昂其價。乃爲經濟關係。知會親友。合雇一艇。同舟共濟。竟以褊隘矮小之船身。容納至三十餘人。屈膝趺坐。幾如老僧。蹐天蹐地。苦不堪言。不得已自泗涇起岸。步行至虹橋。一路行來。時見菜畦麥隴。黃綠相映。行人嗶嗶。農夫熙熙。頓呈太平景象。而別闢一蹊徑。想未蒙大軍光顧。故與松城現象。奚啻霄壤。不覺塵埃蟬蛻。萬念俱消。而由羨生妬焉。既而足軟神疲。跬步難移。蹐局促如轅下駒。重登划艇。所幸虹橋已過。行未及一小時。已達徐家匯船埠。即與慈母弟妹乘一汽車。同至目的地。九死一生。突出重圍。暫求安樂。計亦良得。然而瞻望故鄉。頓起無涯之感慨。蓋先人之敝廬。與夫祖宗墳墓。能否不爲無情炮火所蹂躪否也。

藝林

◉題洪太完屺夢圖　興化李詳

洪君甬東秀。瀛陳之所煦。(君木玄嬰)累審迹殊絕。血瀆淚如雨。凱風來泉思。大布肇自古。陟屺劳有夢。繪圖亦何補。昔聞費屺懷。妙得纓絡許。盍山有草木。詩傳勝猶詁。孫辛生七年。材可中梁柱。君少工儷文。詁廣執影虎。有兒母亦欣。誠須夢中覩。痛失帨桑遺。時驚淚落俎。登天既無杭。憋夢默不語。依佛說報恩。立身踐規矩。澎堂目瞿瞿。想似徒延佇。

◉答李審言先生書　慈谿洪完

審言先生門下。殢雨來冽。懷想甚殷。拜誦瀚帖。兼損惠大著屺夢圖題詞。敷衽諷誦。光寵逾恒。慈靈有知。含笑黃壤矣。完自失供養。歲月飄忽。綳褓大故。沸如經瘼。陳迹弗留。悅若昨夢。徵跡繪圖。宬在表闡。明知何補。抒渫悲悒而已。鄙夫無狀。妄希非分。過承降挹。用爲慰藉。衘結之感。浹於五內。竊聞先生造述益富。不可殫紀。完以潦倒。末由闚豹。比讀文心雕龍補注。砭抉隱微。精覈博贍。祭蒼服膺。唯有讚歎。至若杜詩證選。塊生叢錄。容甫文箋等。刊入國粹學報者。口沫手胝。亦既有年。猶恨排印多訛。思繙善本。弃牽塵勞。未克措手。完齒在疇立。嗜好鑽味。罕得塗轍。雖拜長者慨獎之誠。彌切賤子蹻跂之私矣。江湖迢遞。竟曠接席。攬衣趨隅。期之異日。伏惟珍衛。不勝慺悚。

◉華宴劇醉記　吉

華劇公司既攝「亂世英雄」之翌日。張惠民陳天二君及其同僚。招飲於海寗路張君宅第。記者九時往。賓朋已滿華堂。宅中陳列。古雅幽閒。四壁咸懸世界名畫。應鵬南蒸二君尤注視不少瞬。蓋於此道頗加研求者也。繼而世勳爲介該公司女明星吳素馨梁賽珍張女士。謂曰。吳女士君素稔。梁張二女士。將任陳天君導演之倩奴主角。刻正積極趕製。二月後當見女士藝術於銀幕。屆時即當希君爲評高下也。記者遜謝不敏。繼而來客咸集。主人殷殷勸酒。席係北四川路章記承辦。庖丁俱粵中名手。所治殊味厚。席半世勳謂吳素馨女士善飲。會一晚盡勃蘭地一瓶。量宏可知。命往勸三杯。記者如言。吳女士立盡無難色。耽恨世勳矜嚇路之諸君亦各飲若干。繼而應鵬陳天世勳諸君梁張兩女。各來堅勸。不得已。各盡數樽。記者量狹。竟不勝酒力。微露醉意矣。而世勳更甚。語如流水。滔滔不絕。或月旦明星。或堅言欲往大新。蓋盤旋腦際者。莫不一一出諸言表矣。飯罷。來賓以他約者半。應張陳二君請觀「亂世英雄」者半。余被邀觀劇。初映「白芙蓉」已成者一本。吳素馨女士飾酒家女。頗類游龍戲鳳。而光綫尤柔和。余雖醉眼。亦頗能觀之清晰。足見攝影之美。爲不可及也。繼映「亂世英雄」全部。余尤愛其首幕之砲火逼眞。及情話之悅目背景。不覺神爲之往。觀罷歸來。醉興猶存。硯瀋未乾。伏案記之。

游藝消息

▲大部影片公司劉豁公編之「孽海驚濤」、由鄭夢痕梁賽珍主演、全片以青年男女婚姻問題爲旨、並有日本大地震插入該片、現已剪接完畢、不日試映云、(示)

◉本刊特別啓事

本刊現徵求有趣而翔實之小新聞、幷富有新聞性質之文字、其侈述鬼怪與沉悶之味之作、概從割愛、(詩文亦不收)來稿以簡潔之文言爲主、字數不得逾千、潤例從豐、幸注意焉、　自由談編輯部

◉人間地獄(續)(二十六)　天笑

▲第六十三回　宦海沉沉相携喬梓　情波盪盪誰護旛鈴

遠孫道。恐怕沒有這樣便當吧。不過這也是一個辦法。或者我給老太爺商量去。總之我是求之不得在上海。你大概也知道我的心事的。一面請你給時觀翁談起一句。請他隨時物色人才。臨時也不致忽促。我們在別個朋友面前。且不必談起。嘯秋點頭稱是。便問老太爺住在那裡。停刻兒過去請安。遠孫道。不必客氣。他住在震華旅館。他不喜歡住東亞大東等大旅館。上回來住過了幾晚。他說好幾夜天。被他們吵得沒有好好兒睡覺。而且老人家喜歡舒服。什麽便桶便壺。都喜歡安放在房裡。那種新式的旅館。便所另有地方。房間離開得遠的。而要走半條巷的樣子。這如何辦得了。所以還是住在那種老式的旅館裡。當時兩人別了。說停刻兒再見吧。遠孫還要到震華旅館去一趟。嘯秋想。早點到報館裡。可以遇到時觀平給他談一談。便到報館裡來。一間茶房。說是二老爺在樓下賬房間裡看信。嘯秋便教茶房去關照。請二老爺看完了信以後。到樓上來一趟。停不到半個鐘頭。只見時觀平穿了灰色的皮袍。罩上一個黑呢的背心。領口上的鈕扣都敞開了。把一件直貢呢的馬褂。擱在臂灣裡。到了主筆房。說今天來得早啊。有什麽事。有什麽事。嘯秋道。你請坐了。我告訴你一句話。便把柯遠孫的老太爺來了。不願意他在上海。要教他回去的話。說了一遍。時觀平道。不要是遠孫爲着報館裡薪水太菲。所以他要去找尋別事。那末我們可以酌量加他一些。嘯秋道。這倒並不爲此。遠孫在吾們報館裡做事。全爲的是興味。他決不計較報酬的厚薄。要暢他的用場。無論加多少薪水。只怕還不彀他用。依遠孫的心思。他本不願離開上海。而且也不願意離開吾們報館。無奈此次老太爺親來迫他回去。老太爺的意思。說他們世代簪纓。還是要教他做官去。一吃了報館飯以後。於做官實不相宜。而且老太爺的意思。就以今年陰曆年底爲限了。時觀平道。遠孫是一個很聰明活潑的人。在我們報館裡正資得力。如何可以放他去。但是照你說來。又有不能不去之勢。這如何辦法呢。

魏小輔啓事

敝處已由寶山路遷移蒸爾鳴路永青里二百十六號 信字保險公司恒大申號附設於內如有信件請送以上二處勿悞爲荷 辦事處南京路念號 電報掛號四七六六 公司電話中八二五五 住宅西六一二九

恒豐公司經理存記公棧告退聲明

本公司經理黃浦路存記公棧業於丁卯陰曆正月三十日告退所有各寄存棧貨務限陰曆二月十五日以前照單出清過期作廢貨亦不負責任特此聲明 [illegible] (C1381)

胡遠駿律師代表陳榮郎陳聲敢緊要啓事

緣榮郎聲敢於正月二十五日被陳志華蔣樂愚鄭秀通胡光晟等在森泰旅行社逼勒計勒去陳榮郎名十六年元月三十日期憑票英洋五百元期票二紙又二月二十七日期英洋五百元期票一紙共計英洋一千五百元正該票見中鄭秉南代筆胡光晟又陳聲敢名義介自願破產抵償據一紙查該約係屬勒逼成立依法當然無效除已由陳榮郎等據情呈訴外合特代表登報聲明上項憑據約票無論展轉何人之手均作無效此佈 老西門外大吉路永慶里十六號胡遠駿律師事務所啓 (C8251)

介紹德國花柳皮膚白濁專科家柯立治醫生

柯醫生Dr. W. Korec M. D.在滬有年素爲同人所深知由德國帶來最新發明白濁新藥無論新舊斷根並可限日包愈柯醫生以治病爲本取價從廉貧病者不計酬有德文翻譯傳話同人等樂爲介紹俾病者知所津梁診所開明南路口北京路二十三號時間上午十一點至一點下午四點至六點電話中九二一二 介紹人 傅筱庵 虞洽卿 [illegible] 王一亭 方椒伯 [illegible] 同啓 C82

看他們吸的這樣起勁可見誰都歡喜吸的金麒麟香烟

中國南洋兄弟烟草公司出品

今年國內小說界之巨著 海外繽紛錄 業已出版 裝訂三冊定價兩元照碼七折外埠郵費加一郵票代洋九折

本書描寫歐美名都之繁華生活及我國留學界之風流… [illegible] …此小說館海路館部啓事

程鳳生醫生秘製◉包愈斷根 立止遺精丸

專治夜夢遺精無夢滑精

遺精之症病頑不一有 [illegible]

程鳳生醫生秘製 德和製藥公司 284

德商雙龍洋行

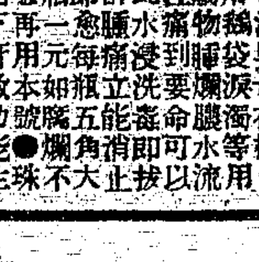

本行開設上海已有四十餘年各省並無分支今有瑞士運到各種金銀手表又德國新到回光千里鏡貨眞價廉如蒙賜顧請至南京路四十四號方知言之不虛也 雙龍洋行廣告

一瓶全愈 花柳下疳水

專治男女花柳下疳鷄發淚濁等用陽物腫爛腸水流注痛到要命可以此腫浸洗毒即拔出水痛立能消止即愈每瓶一元如腐爛不堪再用本號●珀下疳散功能生肌理口永無後患每瓶五角 上海棋盤街三茅閣橋堍門牌念二號廣東保太和

烏鷄白鳳丸惟祓濕最精良

精美保證書函索即奉

本號創製烏鷄白鳳丸動十餘年遐邇皆知凡女界無論沾染各種疾病 [illegible]

治效 [illegible]

頃刻奏效 立止頭痛藥餅

頭痛時速服美國安寗公司立止頭痛藥餅可以頃刻奏效請認明紙盒上紅色英文字及藍色三角形中西各大藥房均有出售

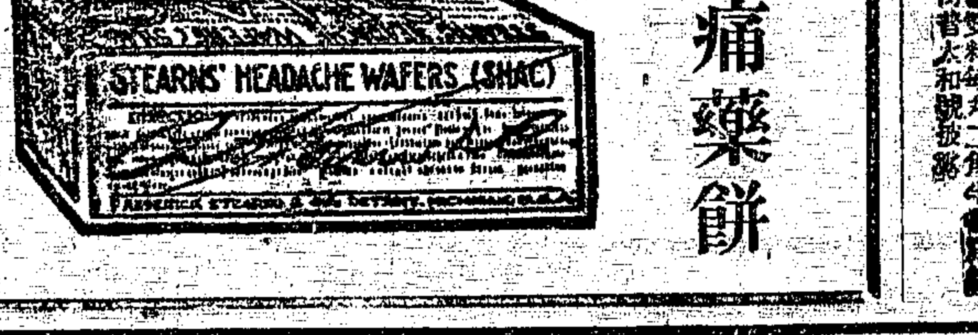

▲謹防假冒獨家秘製 ▲年久白濁包愈斷根 體虧白濁丸

凡人身體虛虧房事過度以致精關不固腎弱淋濁早起小便封糊便前便後如絲白濁點滴偶遇作事煩勞甚至夜夢遺洩此乃體弱精傷時淋時止所流盡是精血若不早治勞病之源速服本醫生體虧白濁丸治輕者二盒全愈重者六盒除根永不復發倘體虧已極日夜淋洩須與〇滋陰補腎丸並服更見羅效〇單料癸會 一元〇六盒五元〇雙料每盒二元 六盒十元外埠函購寄費加一〇上 海南浙江路三馬路口滬中照相館隔壁

德法老醫生法麟氏秘製 藥房公司製藥

常識

介紹生活週刊
本刊由中華職業教育社編行以甚有價值與趣之內容導人脫離煩悶失敗而享受愉快成功的生活讀者又得商榷切身問題之誠懇之良師益友每年五十二期連郵費僅一元郵票可代價 黃炎培

◉合作與分工（人生觀） 覺

合作美名也。分工良法也。居合作之名。而或合而不作。採分工之法而或作而不合。皆有礙於事業之進行甚或造成不良之結果。

既云合作。決不可合而不作。雖云分工。決不可作而不合。吾亦明知合而不作者之別有其原因。吾又何忍見作而不合者之別生枝節。要惟澈底覺悟者。始可與享美名實行良法耳。

◉植樹之利益（經濟） 玉書

植樹之利。向聞其說而未親見其事也。今有目覩近事一則。敢爲獎勸植樹者之一助。我鄉蔣門內有吳少芝者。向爲縣署書吏。光復後賦閑無事。於民國三年春往觀清明植樹典禮。適有人演講樹藝利益。娓娓動聽。吳君大受感觸。歸即將其所居屋後隙地數畝。打掃一空。爲試行植樹計。地在舊王宮東首。原係祖產。荒蕪不治。廢棄多年。一旦忽修治之。家人不知其意。吳君告以植樹之計。始各釋然。特植樹初無經驗。因即詢諸近鄰呂翁。呂翁者。一老農也。現以其子業商。得志迎養城中。適與吳君爲鄰。朝夕過從。情誼頗洽。及吳君以植樹之法詢之。呂翁指示詳明。且願助成其事。遂議決利用此荒園。先植以竹若干。又桃杏李各數種。枇杷樹又數株。吳君日夕抱甕灌園。親任其事。而又得呂翁指導。一切果然所種成林。獲得優異效果。第二年試食味甘。分贈親友。第三年第四年即有販果商人繳價定物。物美價廉。因此爭先定購。每年獲利甚多。儲數一家之用。吳君復購得近處荒地若干。種植桑樹數百株。開剪以後。利益亦多。故吳君平日專事樹藝。不復他圖。而家庭團聚。和氣如春。里人多艷羨之。詎非植樹之利乎（乙種酬）

◉小孩不宜多食雜物（衛生） 梁佐臣

戚戚陳君年逾不惑。僅一子。三歲。性嗜果餅。父母溺愛。日必購餌予之。戚友婉勸。陳君弗從。謂小兒正當發育。不宜抑制其性情。當令其精神愉快。乃能生機活潑。且其子嗜食果餅。已成習慣。不遂輒哭。彼爲父母者。亦不忍拒絕其要求。而仍每日購餌予之以爲快。詎久之。陳君所謂活潑之生機者。竟變發於意料之外。其子腹大如五石瓠。且面黃而肌削矣。時陳君適遠出。其婦愛之又素。慳囊祇延起碼之醫生診治。日取一日。乃就問於予。予素昧岐黃。但以其子平日多食雜物。且以腹脹面黃之常理推測。敢斷定其爲痞積所致無疑。又苦不能開方。無已。取吾家小兒女之常便用所謂小兒痞積散兩瓶與之試服。越日。謂已有轉機。再索四瓶而去。前日偶因事過其家。見此孩已不若從前之頹然無生氣矣。噫。如陳君之溺愛其子。適足以苦其子耳。彼世之不問弊害之有無。祇曲順其子之嗜好者。可以爲鑑。而亦可知小兒痞積散不可不常備於家。利己便人。爲小兒之真保障也。（不受酬）

◉做壽之感言（禮俗） 良

舊曆新正。耆宿士紳多喜做壽。鋪張揚厲。窮極奢華。壽酌壽酒。萬金不惜。噫。際此生活艱難。猶作無謂舉動。浪擲金錢。以博虛榮。殊不經濟也。雖然子肖孫賢。家慶稱觴。表揚親德。猶能作鄉黨之模範。不失褒仁勵世之意義。乃有醉翁之意不在酒。藉壽爲名。斂財示闊。如吾邑某甲爲父做壽之怪劇。苟知內容。莫不眥裂。是誠人面獸心。社會敗類。曷勝慨嘆。略述如左。以告讀者。

某甲資財富裕。但以父年邁無能。竟忤逆不事奉養。且役父如牛馬。稍不如意。辱罵隨之。父吞聲飲泣。不堪虐待。乃寄食僧舍。期了殘生。今年屆七旬。甲忽懸燈結綵。遍發壽簡。爲父做壽。是日余亦前去祝嘏。途過僧寺之前。瞥見壽翁襤褸如丐。曝日捫蝨。余大駭異。亟趨前揖語曰。聞翁壽辰。特造府拜賀。翁何爲在此乎。翁唏然長嘆曰。勞君跋涉。愧不敢當。我今爲子利用。何壽之有。冷粥殘羹。且不得飽。壽我豈真壽我邪。特假此斂財以示豪闊耳。言次自悲自怨。不禁老淚潸然。余聞言憤不可忍。別翁至甲家。思揭其奸。彼時樂聲盈耳。賓客如雲。賀者祇顧隨流附俗。敷衍酬酢。而不知甲之人格淪亡。天性泯滅也。余乘間私詢某甲曰。壽翁佳乎。我欲面賀。甲大窘。囁嚅語曰。日前忽患病。今養痾於醫院。改日請見。余微哂曰。醫院乎。余適在東田院中見翁捫蝨於日下。謂我寄語先生。請分剩麵殘羹。一飽饞腹。甲面立赬。垂首無言。余見尚有羞惡之心。或可規勸而改悔。余因道謝。婉言語之曰。先生飲水思源。則當迎父膽養。否則物議難容。甚爲君之人格名譽惜也。甲唯唯承過。囑勿張揚於衆。事隔多日。偶過僧舍。見翁仍在曝日捫蝨。於以知俗諺所謂「江山易改。本性難移。」一如某甲者。不知是何心肝也。嗚呼。夫復何言。故人子待親。能盡奉養之責。使精神愉快。生活無慮。則不壽而壽之矣。若夫生而忤逆。而斂財直以所親爲傀儡。對於祝嘏之賓友。能無汗顏乎。先哲有云「與其壽之豐。不如養之薄」旨哉斯言。願爲人子者之勉之（乙種酬）

再版預約 借月山房彙鈔
昭文張海鵬校刊共十五集百三十五種原書罕見特用下等白紙影印大小二百廿冊無計工價昂貴近來紙加價照寫本廳起見照舊七林六十元預定價三十元先收約十五元郵費一元二角預約期限陰曆三月底藏止六月底出版樣本函索即寄

再版預約 墨海金壺
昭文張海鵬校刊經史子集百六十種用白紙影印精裝原書一百冊預約五十元先收念元郵費二元陰曆三月底截止六月底出版

出版特價
津逮秘書 ……（特價廉售，詳見原告白）

博古齋啓
首上海三馬路西首 …… 價目書册 …… 白紙 …… 角 …… 元
（三一三）

新學會社 贈送一個月花籽

▲贈送規約
一、購敝社出版圖書滿實洋五角贈花籽二袋滿一元贈二袋多則類推
一、敝社出版圖書一律七折郵費加一
一、此次贈品自新曆三月四日起至四月四日止以一個月爲限外埠展限廿天
一、此次贈品以上海總社爲限外埠分社不在此例
一、每袋花籽限於一種形狀及栽培法無不詳述另備五彩花卉圖說四集以便選購
五彩花卉圖說每集一角花籽每袋一角

□農業類書
農業全書 五元三角
墾荒全書 二元
栽培叢書 九角五分
栽培要說 一元二角
美國之農村教育 一元五角
農學新書 七角
農家百業問答 四角五分
農家副業 二角
農學曆 一元九角
土壤學講義 三角
肥料學試驗法 三角
堆肥學 三角五分
氣象學新編 五角五分
農藝化學新編 五角
作物通論 五角九分
農業經濟學 六角
農產製造學 四角
農學大意 八角
實用蔬菜博物圖說 八角
四庫農學要錄三冊 三角
中國農學史 六角
棉作法 三角
種棉法 三角
種茶法 二角
種苧麻法 二角
種竹法 二角
種甘蔗法 二角
種桑要法 一角
農業(包)大利六種 一角五分
中華農學會報 二角
新農業季刊一至五 二角

□畜牧類書
畜產叢書 六角
家畜學 八角
家畜病醫治論 四角
家畜飼養法 五角
養牛全書 一元二角
養豕全書 一元二角
養羊全書 一元八角
養魚全書 一角
養鴿法 五角

□養鷄類書
養鷄新法 一元
養鷄要訣 四角
養鷄圖說 六角
孵卵法 四角
養鷄全書 三角
養鷄曆 四角

□養蜂類書
養蜂全書 五角
養蜂新書 二角五分
養蜂大意 二角五分
養蜂法 二角五分
養蜂實驗談 一角
養蜂曆 八角
蜜蜂飼養法 五角
採蜜法 五角

□蔬菜類書
蔬菜栽培新法 三角
蔬菜栽培法 一角五分
蔬菜栽培學 四角
果用之栽培 三角

□果樹類書
果樹園藝學 五角
果樹栽培新法 六角五分
果樹栽培法 二元
果樹園藝 三角
桃樹栽培篇 一角五分
葡萄栽培法 四角
無花果之栽培 一角
罐藏食物製造法 四角
果實貯藏法 五角
八角

□花卉類書
東西洋花卉栽培法 八角
花卉栽培法 三角五分
春暉堂花卉圖說 一角
春暉堂菊說 五角

□農業病蟲害類書
稻害蟲全書 一元二角
害蟲驅除劑 二角
重要殺菌劑 二角
殺蟲大王 五角
寄生蟲學 五角
植物病理學及防治法 法
作物病理學 五角
植物生理學 四角
作物生理學 四角

□蠶桑類書
蠶桑叢書 六角
蠶業要法 四角五分
蠶桑新論 三角
栽桑新法 六角
栽桑法 一角
桑樹培法 三角
桑樹害蟲論 二角
蠶病必讀 二角
養蠶法 七角
養蠶新論 二角
最新蠶種論 五角
中國蠶業論 七角
蠶體病理 六角
蠶體生理 一角
蠶體解剖學 五角五分
蠶體病理論 六角
蠶絲病理學 七角
蠶病預防法 五角
蠶種消毒法 五角
製絲新論 二角五分
製種法 一角
通俗養蠶法 三角
實驗養蠶法 三角
一年蠶作法 二角
柞蠶飼育法 二角
夏秋蠶人工孵化法 一角
夏秋蠶飼育法 三角

□森林類書
實用森林學 八角
林學大意 三角
林學通論 二角
森林學本論 八角
森林數學 一元五角
森林利用學 五角二分
森林管理學 八角
森林保護學 八角
森林生產製造學 一元
林業經濟學 八角
狩獵學 九角

上海棋盤街交通路 新學會社啓
本社書目繁多報上限日抽換函索圖書目錄請附郵資一分

文明書局 圖書文具大贈品 新舊小說

▶上海英租界大馬路★實售五折或六折★購滿一元贈品三角◀（卯特1）

新編小說類 實售六折
海上蜃樓 天笑生著 已出二集 每集實售四角八分
留芳記 天笑生著 已出二集 每集實售四角
黑奴籲天錄 林紓譯 二冊 九角
利俾瑟戰血餘腥記 林紓譯 一冊 八角
滑鐵盧戰血餘腥記 林紓譯 一冊 八角
新式標點宋朝詩的小說 一冊 二角五分
苦兒記 一冊 三角

新小說類 實售六折
警世小說 續海上繁華夢初集 一冊 六角
警世小說 續海上繁華夢二集 一冊 七角
警世小說 續海上繁華夢三集 二冊 一元
偵探小說 海上十姊妹 六冊 一元五角
偵探小說 奇童偵探案 一冊 三角五分
義俠小說 雙俠緣 二冊 五角
警世小說 實報直寸 一冊 三角
警世小說 聖湖艷影 二冊 五角
社會小說 情真 一冊 二角五分
滑稽小說 鄉愿遊滬趣史 四冊 一元二角
哀情小說 名花劫 一冊 二角五分
寫情小說 柳暗花明錄 一冊 四角
情情小說 情海風波 一冊 四角
言情小說 杏花春雨記 一冊 二角五分
醒世小說 雌雄影 一冊 一角五分
俠情小說 雙復仇 一冊 一角五分
社會小說 冤窟紀遊 一冊 三角
怪異小說 怪城郭 一冊 一角五分
偵探小說 盜窩花 一冊 二角
警柔偵探 姑殺案 一冊 三角
言情小說 鐵道小史 一冊 三角
怪異小說 鬼蹤 一冊 三角
偵探小說 飛車 一冊 二角
社會小說 嫁後恨 一冊 二角五分
言情小說 遊俠外史 一冊 三角
社會小說 侍兒艷聞錄 二冊 二角五分
奇情小說 飛島仙葩 一冊 八角
愛國小說 案邊鳴琬記 一冊 一角五分
社會小說 熱淚錢 一冊 三角五分
科學小說 人耶非耶 一冊 四角
社會小說 如此京華 一冊 四角
戰爭小說 死死生生 二冊 二角
英倫偵探小說 血手印 一冊 四角
言情小說 碧夢痕 一冊 一角五分
哀情小說 雙淚痕 二冊 七角
奇情偵探小說 秘密女子 一冊 二角五分
探偵小說 生死美人 一冊 三角
偵探小說 姿盜 一冊 三角
怪異小說 火星與地球之戰爭 一冊 一角五分
理想小說 八十萬年後之世界 一冊 一角五分
諷情小說 雙婚案 一冊 二角五分
俠情小說 淫毒婦 一冊 三角五分
言情小說 寶鏡緣 一冊 三角
哀情小說 美人劫 一冊 三角
言情小說 情秘 一冊 二角
苦情小說 玉如意 二冊 五角
家庭小說 妻之百面鏡 二冊 四角五分
怪異小說 身外身 一冊 二角五分
家庭小說 電妻 一冊 二角
第一美人 倫得小傳 二冊 六角
偵探小說 秘室 一冊 二角五分
義烈小說 寶娥劍 一冊 三角
哀情小說 悲紅悼翠錄 一冊 二角五分
哀情小說 鴛鴦夢 二冊 五角
言情小說 情仇 一冊 三角
社會小說 情孽 一冊 四角
軍事小說 對薔薇 一冊 二角五分

新編筆記小說類 實售六折
近五十年見聞錄 二冊 六角
繡櫺實秘錄 一冊 二角五分

大字足本筆記小說類 實售六折
（中紙 洋紙）
子不語 八冊 二元四角 一元四角四分
閱微草堂筆記 二冊 七角 四角八分
夜雨秋燈錄 四冊 一元 六角
春在堂隨筆 三冊 八角四分 六角
庸閒齋筆記 四冊 九角六分 六角四分
耳食錄 八冊 二元 一元二角二分
右台仙館筆記 二冊 七角 五角四分
金壺七墨 四冊 一元二角 七角六分

新式標點舊小說類 實售六折
（精裝 平裝）
大字標點 鏡花緣
大字標點 說唐
大字標點 說岳全傳
大字標點 七俠五義
大字標點 小五義
大字標點 續小五義
大字標點 封神傳
大字標點 施公案

小本筆記小說類 實售六折
庸盦筆記 四冊 九角 六角
夜譚隨錄 四冊 一元一角 七角
增廣智囊補 八冊 二元 一元二角
香祖筆記 二冊 七角六分 五角
蝨餘錄 三冊 八角四分 五角
秋雨盦隨筆 六冊 一元五角 一元
諧鐸 二冊 二元四角 一元
嘯亭雜錄 四冊 八角 四角
埋憂集 三冊 一元 一元
虞初新志 六冊 九角五分 九角
虞初續志 四冊 九角五分 六角五分
甲乘 四冊 九角五分 六角五分
諧鐸 二冊 二角
飄燈 三冊 三角
子不語 八冊 八角
蝶階外史 六冊 六角
閱微草堂筆記 八冊 五角
虞初新志 六冊 四角
虞初續志 四冊 三角
香祖筆記 二冊 三角
廣陽雜記 四冊 五角
耳食錄 二冊 三角
增廣智囊補 四冊 八角
夜談隨錄 四冊 四角
夜雨秋燈錄 六冊 四角
秋雨盦隨筆 一冊 六角
三異筆談 三冊 二角
埋憂集 三冊 五角
墨餘錄 四冊 五角
甲乘 四冊 五角
庸閒齋筆記 四冊 六角
金壺七墨 四冊 五角
庸盦筆記 二冊 三角
寄天錄 四冊 六角
淞濱瑣話 四冊 三角
聽雨雜錄 四冊 八角
池北偶談 六冊 一元

繡像繪圖舊小說類 實售對折
足本金玉緣 中紙十六冊 洋紙
廿四史通俗演義 鉛印大字本 普通本
東周列國志
後列國志
東西漢演義
三國志演義
兩晉演義
隋唐演義
說唐全傳
說岳全傳
乾隆巡幸江南記
第一奇女傳
第五才子奇書
征四寇
蕩寇志
施公案全集
彭公案全集
七俠五義傳
小五義傳
續小五義傳
七劍十三俠
封神傳
西遊記
後西遊記
濟公傳全集
鏡花緣

傳奇類 實售對折
繡像繪圖 中外緣
繡像繪圖 名妓爭風
繡像繪圖 青樓寶鑑
繡像繪圖 醫宮新書
繡像繪圖 新果報錄
繡像繪圖 包公案
繡像繪圖 笑林廣記
繡像繪圖 儒林外史
繡像繪圖 兒女英雄傳
繡像繪圖 石頭記
繡像繪圖 繪芳園全錄
繡像繪圖 那姻緣
繡像繪圖 花月痕
繡像繪圖 今古奇觀
繡像繪圖 詳註聊齋誌異
繡像繪圖 武俠小說叢刊
繡像繪圖 征東全傳
繡像繪圖 征西全傳
繡像繪圖 薛家將傳
繡像繪圖 綠牡丹
繡像繪圖 大明奇俠傳
繡像繪圖 天寶圖
繡像繪圖 錦冠圖
繡像繪圖 年公平西紀事
繡像繪圖 仙俠五花劍傳
繡像繪圖 風月傳
繡像繪圖 木蘭奇女傳
繡像繪圖 奇中奇
繡像繪圖 鮮情小說叢刊
繡像繪圖 紅樓影
繡像繪圖 兒女涙情傳
繡像繪圖 八美奇緣
繡像繪圖 蘭花夢
繡像繪圖 青樓夢
繡像繪圖 粉妝樓
繡像繪圖 文武香毬
繡像繪圖 桃花郵
繡像繪圖 並生奇遇
繡像繪圖 二度梅
繡像繪圖 白牡丹
繡像繪圖 雙鳳奇緣
繡像繪圖 羅通掃北記
繡像繪圖 南宋飛龍傳
繡像繪圖 北宋楊家將傳
繡像繪圖 英烈傳
繡像繪圖 三門街
繡像繪圖 三美緣
繡像繪圖 中外緣

彈詞類 實售對折
繡像繪圖 西廂記
繡像繪圖 長生殿
繡像繪圖 桃花扇
繡像繪圖 燕子箋
繡像繪圖 琵琶記
繡像繪圖 牡丹亭
天雨花 十冊 八角
筆生花 十冊 一元
再生緣 十冊 一元

雜著 實售六折
小說大觀 特價每冊四角
小說畫報 特價每冊一角二分
南社小說集 一冊 六角
廣四十家小說 六冊 八角
古今說海 十二冊 二元
解人頤 十一冊 二元

彙刊 實售六折
新小說滙海 一至六集 各三元三角
小本新小說 一至四二集 實售二元五角
古今小說名著說庫 六十冊 八元
筆記小說大觀 四輯各八十冊 每輯八元
大字足本筆記小說廿種四集 中洋紙每集 三元五角 元四角

商業新聞

▲特訊▼

▲松江典業銀行因時局關係、已遷至本埠天津路同吉里、即日照常營業、
▲法國人造絲有二十五箱進口、
▲巴黎之絲織緞新貨、昨到八十一箱、
▲白蘭地及威司格洋酒、昨有一千三百六十三箱到滬、
▲東省大荳、昨有七千二百包運往德國、
▲法國之薄呢嗶嘰、昨到一百九十八箱、
▲瑞士靛青及顏料、有二千四百二十一件、運到上海、
▲法國上等化粧品及香水昨到五十箱、
▲青島生仁、有一萬二千包裝赴德國、
▲粵帮採辦大批棉紗、本埠已有七千二百包運去、
▲著名之密希蘭汽車胎、昨到七七○箱、
▲法國攝影機及唱片等、昨日有一百八十二箱進口、
▲美國有麵粉二萬包、將於明日到滬、
▲英國運來大件五金一批、計四百餘噸、
▲大連生油八百五十噸到滬、即日運歐、
▲漢口有運俄華茶一批、現因輪船被阻、未能往裝、
▲長崎電、淡菜需要轉旺、價復漲、大只六十二元、中只五十九元、
▲廂館電、魷魚南洋帮需要漸旺、市面轉穩、刻高貨四十三元二角、統手四十二元、夾油貨三十九元、
▲本埠柴炭來源已斷旬餘、市價飛漲、零購每洋僅二十餘斤、
▲日商某洋行由長崎裝來二十支紅財神綿紗二百五十件、三馬立馬兩牌各一百件、
▲新加坡電點錫跌半元、計一六三元半、
▲潯帮昨辦金屬二千餘擔、已陸續出口、鉛皮出路甚疲、價格步鬆、

▲金融▼

華商購進日金逾千萬元

▲外匯奇緊…印金本位制將逾目的說

昨日本埠外匯匯豐掛牌價、上午九時半開出一致不動、據印度來電、述及金本位制之第一條議案已通過、改一先令六辨士作對英平價云云、一般人預料其餘兩條、不難議決、印度金本位制之實行、在所不免、華商遂乘機爭先扒進、加之某大日商銀行素佔多頭方面重要地位、當能助長買氣、故賣者縮手、供給大爲缺乏、市況奇緊、行家結欵亦甚踴躍、下午値星期三、照例無市、聞日匯暗盤做開八錢一分七五、各匯價愈趨緊俏、統計半日間華商購進約在日金一千萬以上、茲將英美日三匯掛牌價銀行間成交價及洋行結價分列於後、

英金	最高	最低	收盤	
匯豐掛牌價	一 一 五·七五			與上日價同
銀行間成交價 本月份	一 六·三一二五	一 五·九三七五	賣一 五·八七五	買一 六·〇〇
六月份	一 六·一八七五	一 五·八七五	賣一 五·八一二五	買一 五·九三七五
洋行結價 本月至四月底	一 五·八七五	一 五·七五	一 五·七五	
五月至六月底	一 五·七五	一 五·六二五	一 五·六二五	

美金	最高	最低	收盤	
匯豐掛牌價	六〇·一二五			與上日價同
銀行間成交價 本月份	六一·一二五	六〇·五六二五	賣六〇·五〇	買六〇·六二五
六月份	六一·〇〇	六〇·三七五	賣六〇·三七五	買六〇·五〇
洋行結價 本月至四月底	六〇·六二五	六〇·三七五	六〇·三七五	
五月至六月底	六〇·五〇	六〇·二五	六〇·二五	

日金	最小	最大	收盤	
匯豐掛牌價	八一·七五			與上日價同
銀行間成交價 本月份	八〇·三一二五	八一·二五	賣八一·二五	買八一·三一二五
六月份	八〇·五〇	八一·四〇	賣八一·四〇	買八一·三七五
洋行結價 本月至四月底	八〇·六二五	八一·三七五	八一·三七五	
五月至六月底	八〇·七五	八一·五〇	八一·五〇	

羅比兌率決定後標金之暴漲

▲比前日高十兩…近四百兩關口

昨日大條銀來電、近遠期均長一八七五、計改爲二十六辨士零六二五、及二十五辨士八七五、印度與中國皆有購進、供給不多、市況平靜、紐約電報銀價長一二五、改爲美金五角五分八七五、且英日美匯兌俱不變、仍爲二先令零八分之三、及四十九元一角二分五、金市因接得印度來電、關於金本位制之第一條議案、現已討論結束通過、對英匯率以一先令六辨士作平價云、於是人心上翻、空頭家爭先補進、多頭者紛紛加碼、大有扶搖直上之勢、午後星期三、匯票無市、價格依然趨漲、最高價達三百九十九兩二錢、收盤結果比上日飛漲十兩之譜、四月份標金上午八時五十五分開盤價即漲至三百九十二兩、毛盤微漲零七錢、(最低價)、嗣出無人、九時十二分買至三兩、旋略小至一兩八錢、九時半匯豐掛牌揭曉、各匯價均勿動、金價復高至三兩六錢、聞稍盤旋在一兩七錢與二兩七錢之間、十一時後、賣戶表多、匯市亦緊、十二時二十一分繼升爲六兩七錢、十二時半收盤三百九十六兩、午後一時五十五分開盤三百九十六兩七錢、毛盤抬至七兩五錢、二時零七分回至六兩三錢、買氣未衰、三時零一分跳九兩二錢、(最高價)、後又在七兩四錢與八兩七錢間盤旋、直至五時收盤仍爲三百九十七兩九錢、最高低價相差八兩五錢、交易暢旺、掛牌價格、本下月份均三百九十六兩、補水上午三百九十六兩、下午三百九十八兩云、

日銀第三次減低利率

▲金解禁準備

昨日東京電、日本銀行從九日起實行第三次低減利率、商業票據貼現日息爲一分六厘、

又電、日本銀行已決定星期六大藏省將票據貼現率低減二毫、據政友會之土岐選氏云、低減利率、此爲第三次、但恐無甚效果、又政友本黨小川鄉太郎博士云、在臨會閉會之時低減利率、前無此例、或爲金解禁之準備云、

釐價仍疲銀拆開二分

昨日銀拆午市均開二分、劃頭白劃、洋銀行向錢業拆進銀一二十萬、價息六兩、廣建兩帮收出電匯欵二十餘萬、小總會銀拆白借、劃頭白劃、

洋釐早市爲七錢二分二釐三毫七忽半、較前日早市小六毫二忽半、午市回大一毫二忽半、爲七錢二分二釐半、洋銀行向錢業買進洋三四萬、華銀行早午兩市共買進洋五六十萬、計中國銀行進十餘萬、交通進三十萬、其他華銀行買進洋二十萬、廣帮向銀行方面買進新幣十餘萬、客路如長江方面裝來現洋三十萬、早市成交鈔票五千、價照市減一毫二忽半、票劃各欵六十六萬七千、午市成交鈔票二萬三千、價照市減一毫二忽半及一八七五、票劃各欵五十九萬八千、小同行做開單毛小一釐、爲六錢二分八釐、雙毛小半釐、爲五錢八分三釐半、午市回大一毫半、爲五錢八分三釐七毫半、銅元小二千五百、爲三百八十四千、

蕪湖洋灘再漲四元

上海銀行昨日國內匯兌行市報告云、今日因申匯又落、京津兩埠洋匯微漲、漢口跌去二元、該埠現洋來荒、近來以中央銀行逐漸放出、轉趨站穩、粵匯價日站定、惟濟南青島內盤微見漲高、蕪湖以市面緊緊、匯價再覷、浙匯杭州寧波均已地方狀況日漸緩和、匯水再鬆、蘇州無錫等處缺現、轉運維艱、匯兌仍苦、鎮江南京以有水道關係、現洋來路較多、較爲活動也、

▲證券▼

北京九六暗盤漲後復回

昨北京電、玖陸暗盤由三三六、跌至三三二、回漲至三三五、繼又續跌至三三一六、成交七八萬、

九六未決部分再向農部請示

▲整理成交六十餘萬元…價稍回低

昨整理三月份交易頗旺、全日賣買活潑、爲月餘來所未見、全日成交總數六十三萬元、中分七年長期四十三萬元、整理六釐二十萬元、現貨惟整六期出一萬二千元、其他概無交易、市價趨勢殊平和、惟因連日步漲、金融界乃乘機拋出期貨、蓋以抽簽之消息、不能證實、而政局如斯、尤不能令人無疑也、七長期貨在初開會比前日續漲五六角、後則迫於賣風、逐盤下跌、迨下午收盤、始見立定、整六初開即下跌、以後徘徊於六十九元左右、因買進者尙不寂寞、故較七年爲堅、結果較前日七年回落二元外、整理六釐期現貨平均僅落一元數角、九六交割問題、早有全部解決之訊、茲所以尙未實行了結者、因零戶約有百萬元交易、迄難接洽就緒、交易所方面、以遷延非計、一部分經紀人亦同此感想、故已據情請示農部、俾便准照辦理、想不日可有農部覆電矣、茲述昨各債市情於後、

▲整六 現貨於前後市各開出一盤、價由六十九元三角跌至六十八元六角、比前日回跌一元四角、三月期上午初開爲六十九元九角、後市曾跌至六十八元六角、收市時回漲爲六十九元五角、計上落一元三角、較前日回跌八角、

▲七年 現貨無市、三月期自上午初開以至下午收盤、每盤價均向低、結果收市時計五十八元九角、比上年初開跌下一元一角、較前日亦回降一元一角、

▲商情▼

近三年洋莊茶價之比較

▲去年折閱之由來…存貨尙有七萬件…業中有實行停辦者

去年茶葉出口貿易極不順利、茶商大受虧折、加以內戰蔓延、新茶產額必將減少、因此近來市面頗爲偷利、蓋慮供不敵求、前途極堪隱憂也、昨有某君投函、其見解與此不同、以爲存茶過多、新茶減產、不足深慮、並錄於後、以供參考、

去歲洋莊茶業虧損甚鉅、蓋由前年獲利頗豐、致去年投機者太多、進本太高之故也、俄莊新泰洋行所辦貢熙、十三年扯價約爲三十五兩、十四年乃激增至五十五兩、去年該路銀根奇緊、本須看低、而華商成本太貴、堅持之結果、乃比前年增加、扯價約五十七兩、英國行家所辦珍眉、十三年扯六十兩、十四年因俄莊發展、亦激增至八十五兩、去年開盤抬高至一百兩、後因洋商辦去折閱甚大、頓形冷淡、最低降至七十兩、然扯價仍達八十五兩、以售價論、亦頗可觀、而無如各號在山進茶價格、十三年每擔祇三十五元、十四年四十五元、而去年乃驟增至七十元、所以前年盈利、去年反致虧折、尙有副貨秀眉一種、去年銷路忽然停滯、更添一層之損失、今年茶業仍非常危險、因前年俄莊新通、乃茶價最高之時、其高度爲從來所未有、去年已漸就疲落、今年恐仍有步低之勢、但山內價格已高、一時難以回小、現去年各號放價競辦、以至產額激增、從前總產額不過十六萬件乃至二十萬件、而去年驟增至三十四萬件、供過於求、現在尙擁存七萬件之多、今年新貨銷路不免受其影響矣、因有此種情形、故該業中決採諸人、聞已決計停辦一年云、

五金業將公議增盤

▲先令暴縮故

昨日五金市面、因先令暴縮、故各貨底盤又高、業中人提議於本星期日公議增價、客帮中消息靈捷者、爭相採辦、因此交易大熱鬧、聞開出之貨、係大馬口鐵爲最多、英鋼板法西釘次之、舊鐵品更次之、

頭號煤屑尙有六萬噸胃口

▲昨辦去六千七百餘噸…市價大漲

頭號烟煤屑、近日各輪稍有裝進、但數目不多、最多不過千餘噸之譜、而本埠一般工廠家、大都業用斯項燃料、故在市場上搜羅極力、日昨各煤號私向各方接洽及在行實出之貨、連拋貨在內、共有六千七百餘噸、其中現貨在行市做開棧單交給者、祇一千餘噸、而五千餘噸皆分三個月交清、聞滬方各廠、尙須續添、後辦批貨、其數達六萬餘噸、求過於供、售價勁俏高漲兩餘、日昨明治下水屑棧單交貨、每噸價已至十二兩五錢、豐國下水屑十二兩七錢五、佐河下水納子十三兩、佐河洗屑十二兩、大限下水屑十兩零五錢、崎戶下水屑十一兩七錢五、大谷下水屑十一兩五錢、鴻之巢下水屑十二兩七錢五分、中山田下水屑十一兩二錢五、以上俱棧單交貨盤、

灰經絲頭今明可到五百餘件

本埠各灰絲號、因歐日銷胃仍暢、分電產地催運存絲、昨日恒興公等號分接烟台來電、稱已有灰經三百餘件、黃絲頭二百餘件、分裝定生順天等輪運滬、該號接電後、已向輪局詢明該輪等約今明兩日進口、故已預備派員至輪提貨矣、

天雨乍晴後疋頭出貨之踴躍

▲各帮添貨裝貨均忙碌…貨價上漲…叫莊無起色

昨疋頭市況、趨勢堅挺、本客進意甚濃、濟帮已久之洋布公會、亦頗鬧熱、東貨漂布細布又復上漲、洋紅標素綢藍灰光斜有雜須一空之勢、歐貨富令者、莫不有起色、各地需要情形、殊爲良好、客帮因天雨乍晴、裝出貨頗爲擁擠、天津烟台大連青島等帮、去東西疋頭五六百件、川帮亦續有運去、漢口九江鎭江帮進未裝之貨、均於昨日出口、新交易計天津濟南周村等處進人面細斜漂布織花洋紗白條蔴紗印花色汀等三百餘件、長江帮亦頗不寂寞、福州去買亦佳、寧波溫州採辦仍形忙碌、本街細布辦入有一百餘件、致貨價步見高、信號兵營開八兩三錢半、漲一錢、美君子七兩九錢、漲錢半、世樂鳥好二分半、細斜半月漲五分、人面二分半、「八四布英古兵船好五分至一錢、素綢扎藍洋藍龍昌行之列國美人俱已售罄、祇美君子須三兩六錢半、光斜洋藍甚步、美人船灰色四兩三錢半、扎藍五錢半、直貢呢人心不硬、莫干山雙童鹿每碼盤漲二釐半、但過令之花式依然無佳象、西貨漂布客帮對路者、每疋俱漲二錢半、惟昨日成交仍照舊價、元織花洋紗全盤到數甚稀、調查所得、全市不滿十件、故仁記浣沙溪由三錢七分半漲至九分半、

怡和洋行昨拍賣各種疋頭、排六十四件、計二千八百九十九疋、又當場加入嗶嘰一件、計三十疋、惟內有市原布漂布羽綢西緞等貨共計十九件、計七百六十九疋、因貨價不合、未曾成交、所拍出者祇四十六件、計二千一百六十疋、比上週少四五件、計三百四十二疋、各帮在購者寥寥無幾、本街及同業等亦不起勁、祇有零星買進、價格僅白貨較佳、花色貨大都趨軟、總之跌多漲少、茲將所拍各貨數量分紀於後、

	件	疋
羽毛	一	三〇
羽綾	二	四〇
嗶嘰	二	六〇
西緞	六	一八〇
羽綢	一〇	二九〇
寶綢	一	三〇
斜羽綢	一	三〇
尺六絨綢	一	三〇
輕布	四	一八〇
原布	六	三〇〇
市布	九	四九九
漂布	二一	一,〇五〇
共計	六四	二,八九九

紗花大勢又在盤旋中

▲昨又呈漲風…廠家漸有進意

▲棉花 金價飛漲、美棉雖跌、本埠人心仍堅、大戶又購進巨額補空、一般散戶、以環境稍有不利、進意即濃、一俟形勢略軟、賣出者又湧潮而來、故近日市面上落甚大、漢口來友云、該處存貨甚厚、市價受滬市影響、較前爲堅、鄭路來源亦通、以後運滬可旺、又據棉商跑街云、各廠商以紗價雖落、態度稍佳、漸有採辦之意、如外棉不低落、棉市仍難十分看小也、交易所期棉上午開盤形勢甚疲、各月跌一錢五分、午後隨金價暴漲三四錢、全日成交計三萬九千擔、漢標拍開之盤如左、

	收盤價	比上日	存賬數
三月期	三三·三〇	漲〇·〇五	三、〇〇〇
四月期	三三·三五	〇·一〇	三五、八〇〇
五月期	三三·三五	〇·一〇	四〇、〇〇〇
六月期	三三·六〇	漲〇·一〇	三九、四〇〇
七月期	三三·八〇	〇·一〇	三六、六〇〇
八月期	三三·九五	〇·一〇	三〇、一〇〇

棉業公會上消息、碼頭到貨陝西花一千二百件、姚花四五百包、通州花八九百包、售盤如左、

陝西花	三三·二五	溥益廠進	一三〇件	現貨送廠
陝西花	三三·七五	溥益廠進	二〇〇件	現貨送廠
陝西花	三三·五〇	東方廠進	二〇〇件	現貨送廠
陝西花	三三·〇〇	鴻裕廠進	三六〇件	現貨送廠
通州花	三四·〇五	鴻裕廠進	四〇〇包	現貨送廠

昨日美棉因現需淸淡、紐奧倫疲弱、買氣不振、市況略軟、計期貨跌八至十二磅音、現貨跌五磅音、英棉期貨跌五至七點、現貨漲三點、埃及棉現貨不動、印棉初隨美棉上漲、後因多頭了結回疲、計平果爾漲六羅比、奧姆辣及白羅溪漲三羅比、原電錄左、(八日電)

▲美棉		比上日
五月期	一四·二六	跌〇·〇八
七月期	一四·四八	〇·一〇
十月期	一四·七〇	〇·一二
十二月期	一四·八七	〇·一一
一月期	一四·九二	〇·一〇
現貨	一四·四五	〇·〇五
五月最高	一四·三五	
五月最低	一四·一九	

▲英棉		比上日
五月期	七·六四	跌〇·〇七
現貨	七·八〇	漲〇·〇三
埃及	一三·八〇	不動
▲印棉		
平果爾	二二二·〇〇	漲六羅比
奧姆辣	三〇〇·〇〇	三羅比
白羅溪	三一九·〇〇	三羅比

又大阪三品期棉市價、照錄如下、

	前期	後收	比上日			前期	後收	比上日
三月期	四六·五五	四六·三五	跌〇·二〇		六月期	四七·〇五	四六·七五	跌〇·三〇
四月期	四六·六五	四六·三五	〇·三〇		七月期	四六·九〇	四六·六五	〇·二五
五月期	四六·八〇	四六·五五	〇·二五		八月期	四六·八五	四六·六〇	〇·二五
					九月期	四六·七〇	四六·五〇	〇·二〇

▲棉紗 現貨銷路較前爲淸、蓋以時局紛擾、人心略軟也、但滬埠工潮諸書極盛、市價亦升降不一、尙有一部份客家因起伏甚大、爲免風險計、甚少活動、因此現貨形勢晴淡、交易所人標上午開盤、賣風甚盛、各月跌八九錢至一兩二錢、午後金價暴漲、場中諸書甚熾、大阪三品紗隨跌三四元、惟本埠期紗漲風仍盛、各月又漲一兩三四錢、收盤時人心頗挺、然實銷生意未旺、全日成交計一萬六千包、人標拍開之盤如左、

	收盤價	比上日	存賬數			收盤價	比上日
二月期	一三六·三	漲〇·三〇	……		五月期	一三九·八	漲〇·八〇
三月期	一三七·五	〇·七〇	二〇、九〇〇		六月期	一三〇·八	〇·八〇
四月期	一三八·七	〇·八〇	三一、七五〇		七月期	一三一·六	〇·八〇
					八月期	一三二·六	〇·八〇

現紗客帮買去計五六百包、同業中進期紗八九百包、行情上午跌五錢、午後回漲五錢半、漢口帮進二百四十包、汕頭帮進五十五包、寧波帮進七十包、內地帮進四十五包、四川帮進二十包、江西帮進十包、蕪湖帮進五包、廣東帮進二十五包、牛莊帮進二十包、安慶帮進十包、野雞帮進五包、廈門帮進五包、售盤如左、

二十支立馬	一四九·〇〇		二十支水月	一四一·二五	
藍鳳	一四七·七五		十六支水月	一四五·七五	
彩球	一四四·〇〇		水月	一三七·五〇	
寶年	一四四·七五		藍鳳	一三七·二五	
	一四四·五〇			一三五·七五	
雲鵬	一四〇·〇〇	四月	招財	一三六·五〇	
	一三七·五〇		大發	一三四·五〇	
	一三八·二五	五月		一三七·〇〇	
立馬	一四〇·二五	三月	藍鳳	一三七·五〇	
	一四八·七五	四五月		一三六·〇〇	三月
飽臺	一三四·五〇			一三七·二五	四月
天女	一四〇·〇〇		雙象	一三六·五〇	

十支金雞、鴻禧、藍魚、十六支子虎、荷蜂、人鐘、大寳、帆船、醒獅、得利、十四支招財 等另有售價(數字細小不能盡辨)

昨日大阪三品期紗市價、照錄如下、
前市開盤 收盤 後市開盤 收盤(細數略)

棉綫

▲現銷較呆、但賣價仍堅、僅內地帮進四十二支陽鶴綫五件、價二百四十四兩五錢、又漢口帮進三十二支雙喜細紗十件、價二百八十四兩五錢、汕頭帮進三十二支寶塔細紗、件數未詳、價爲二百八十八兩五錢、江西帮進三十二支美人綫一件、價二百三十四兩五錢云、

呢絨門莊生意之發展

▲河南路與虹口兩帮之現狀

呢絨市面、大勢仍與前二日相彷、貨價堅穩、少有上落、本客帮成交依然繁盛、對於洋行之出貨、亦甚熱鬧、本街門莊家現市生意、近日已有進步、辦呢袍馬掛料者極多、又兩衣乃應時貨品、門市若河南路棋盤街一帶大小各號、統扯現售定做、每日約有十件左右、零剪生意、頗形熱鬧、故走銷甚速、大路批發、頓形茂盛矣、虹口呢絨門莊店、若蓬路升昌·元大·公興·聯興·外虹橋義昌太·鼎昌·兆記·公和等、(該帮專做洋服裁縫套頭零剪放帳生意、)近日洋服帮門市兩料、亦大有進步、因春氣漸和、西人服裝翻製、故所出套頭花呢·法蘭絨·螺絲呢·頭髮呢·細呢·大彩衣呢等、門市交易極旺、

粉麥市面之冷落不堪

▲洋麥有數千噸可到說…價俱回落

▲麵粉 昨日粉市、上午殊形平疲、以實銷觀望、去路不振、雖欲硬撐、終覺不可、且小麥來源、在此軍事孔亟之際、固然無…

麩皮內外銷俱停頓

昨日麩皮市面、以近來內銷停止不裝、東洋裝亦無問津、公會售開行情、已較週前軟落二三分、昨日所開之數、祇一千包左右、冷淡情形、於此可見、開福新麩福三麩華豐麩二兩七錢二分、信大麩二兩六錢七分半云、

回籠米又小二三分

▲杜米跌角外

昨日洋米仍平、本街去胃不斷、昨雖無客辦、仍有成交一號西貢二千五百餘包、價十三元一角、中次照降、小絞與二號西貢等均無開出、期米受現貨到旺之影響、昨回籠貨又疲小二三分、但洋米產價仍堅、洋莊又無開出、則一部分有存貨在手者、均不願低價脫售、昨開出回籠貨、計一號西貢二月份二千包、價五兩八錢一分、又二號二月份三千包、價六兩一錢八分、又二號二千包、價五兩七錢九分、又三月份一千包、價五兩八錢一分云、

小麥

昨上午期麥市面、孤寂景象、比前尤甚、本月份一無做開、遠期新麥、亦祇五月份開出一價、餘均雙方互撐、此種狀態、實係近期因小麥無到、遠期則爲日尙遠、實貨均乏充分之依據也、然就事論事、近期以到銷兩淡、已無問題、遠期則市値已高至極點、如果將來年收豐稔、恐人心一轉、變動不小矣、下午開盤、交易稍旺、本月份三三兩盤做開頗旺、價較前日落一分、五六月份以期粉告疲、人心亦覺和緩、五月份較上午亦落一分、六月份則較前日落三分之譜、現麥昨仍到銷兩無、完全停頓、

細條份廠經索至千五百兩

▲里昂續電指辦……狂漲數十兩

本外埠各絲廠平日所繅之細條份廠經、須用頭號乾繭、工敷而本重、故售價較特別條份大四五十兩、新正以來、經英法各莊及內地絲廠先後購辦細條份廠經、致存額益稀、昨日信孚和興公安等各廠搜辦、物稀爲貴、市價狂漲、開華商開價、金雙鹿牌等級須一千五百兩、澗不牌一千三百五十兩、牛大牌一千四百兩、計漲數十兩、各莊已分電海外詢問、今日當有復電云、

建木大受時局之影響

▲內地無去路

建木銷路、以內地爲最多、近因時局不靖、市面之凋敝、已達極點、茲將價目開列於後、(單位爲尺)

五分碼丈八仝	三二·〇	一錢碼丈五仝	三〇·五
六分碼丈八仝	三二·五	二錢碼丈五仝	三一·〇
一錢碼丈八仝	三三·〇	三錢碼丈五仝	三一·五
二錢碼丈八仝	三三·五	四錢至一兩碼丈五仝	三二·〇
三錢碼丈八仝	三四·〇	五分碼丈五仝	二九·五
四錢至一兩碼丈八仝	三三·〇	六分碼丈五仝	三〇·〇

易退難進之期糖

▲受時局影響

昨糖市海外來電、古巴現糖價仍三·二五、紐約期糖五月份價爲三·二五、七月份三·四二八、十月份三·五八、比前電各大二分、會期市初盤本月份成交價爲八兩二錢五分、三月份八兩四錢五分、四月份八兩二錢五分、旋以本月份買氣較盛、二盤價至八兩四錢二分半、但遠期貨反以實方之湧出、三月份因此跌至八兩四錢二分七釐半、四月份八兩四錢三分七釐半、交易尙暢、遠期吸收尙多、但因微升、本月份因問津者少、市微挫落、結果收盤本月份八兩二錢六分二釐半、三月份八兩四錢三分七釐半、四月份八兩四錢五分、比前日各大二三分至五分、全市進出尙形活動、但以日匯之陡增、價值增價、實方態於時局之不靖、各處運輸恢復需時、意均傾向賣出、致市氣不克振作、現貨「N」嘜市制價八兩一錢七分半、明治YT價相仿、多數係建帮某號吸進、據聞擬運往廈門應銷、領有數千包、上檔YP八兩五錢七分半、下檔YRO則爲八兩零五分、成交不多、市象平穩、

昨日開出之南貨

▲桂圓 昨有少數開出、上中莊爲二十四兩三錢、次二十兩半至十兩許不等、尙有大部份因行家觀望不前、還價相差太遠、一時難以成盤、▲荔枝干 近來底腳雖硬、但銷路甚微、昨僅開出次莊貨數件、價三十一兩半、▲新橘餅 昨喊十七兩、行家及客帮均嫌價大、無成交、▲小金橘餅 前日僅到十件、因號盤定價過高、猶未開出、查地頭存底極少、市價似難過小、

川乾經昨漲二三十兩

黃白廠經歐洲需要本殷、而乾經美銷忽起、滬埠存底稀薄、市面頓俏、昨計開利濟等進川黃廠經一百六十三包、達昌等進鼎昌乾經五十包、絲價頓漲二三十兩、達昌等進山東黃白廠經四十五包、價亦堅挺、廠灰二經歐莊亦有談判、成交有待、
橫濱生絲現貨、買賣雙方均持待時而動態度、今日(十日)爲前日交易(尙未定價者)談價之期、均擬視此以定進退、昨日人心混沌、行情看小十元乃至二十元、

白絲頭仍有人囤積

昨日白絲頭市面、因日莊搜買未衰、行情見漲、法莊補充缺貨之意、亦漸發動、市面日趨穩固、(橫濱絲頭、歐洲三館帮已着手進貨、)管川商會亦在物色相當之貨、行情以產地騰貴看漲、人氣良好、

▲調查▼

上月底本埠各棧存糖統計

貨名	件額	貨名	件額
太古車糖	一八、〇〇〇包	鹹水港新廠	三、〇〇〇包
怡和車糖	二二、〇〇〇包	粗砂白糖	五〇、〇〇〇包
大里	一三、〇〇〇包	細砂白糖	四〇、〇〇〇袋
神戶	二四、〇〇〇包	中砂白糖	二一、〇〇〇袋
大正	二〇、〇〇〇包	荷赤糖	三、〇〇〇袋
明華	一三、〇〇〇包	泗水碗青	一三、〇〇〇袋
明治	一一、〇〇〇袋	小呂宋青	一〇〇、〇〇〇袋
鹹水港老廠	一三、〇〇〇袋	古巴赤洋	三〇、〇〇〇袋
閩貨白糖	三〇〇包	又赤糖	二五、〇〇〇包
又青糖	七、〇〇〇包	又冰糖	一、〇〇〇箱
東洋冰糖	一、〇〇〇箱	德國冰糖	八〇〇包
爪哇冰糖	一、〇〇〇袋		

本埠棉花尙存十萬擔

本埠棉花存數、茲據二月七日調查額數稍增、蓋以市上僅銷呆滯、來路較前活動、漢路輸運有恢復原狀之說、故後路可旺到、現本埠所存、仍以陝西美花通州九江四項爲最多、統計九萬九千五百九十八擔、茲將各棧詳細數量、分誌於後、

棧名	貨名	件額	棧名	貨名	件額
大阪	九江花	一、三一〇包		美花	二、〇〇〇件
	陝西花	三、九〇〇件	太倉	陝西花	五、三〇〇件
大儲	通州花	三、八〇〇件			
	小包通州	一、〇〇〇包	三菱	陝西花	一、一〇〇件
寶組	姚花	一、二五〇包	順泰	白包洋架子	二、一〇〇件
太古	陝西花	三、五一〇件	周春福	九江花	一、三〇〇包
隆茂	通州花	二、五〇〇包		美花	四、一三〇件
	陝西花	六、一七九件			

共計	本期	上期	比較
通州花	九、一〇〇包	一〇、九八〇包	減一、八八〇包
陝西花	二七、八〇八件	一〇、八四〇件	增一六、九六八件
美花	七、〇八〇件	四、九一〇件	增二、一七〇件
姚花	三、八〇〇包	五、八六〇包	
九江花	七、〇〇〇包	五、四〇〇包	
草包	一、一二〇包		

有見識之男女

皆知內臟清潔甚爲重要即逐日大便通暢有序是也是以往往購備利便之良藥以防不時之需也紅色清導丸爲微利平肝潤腸導滯之妙品藥性和平功力出自天然藥丸微小易於吞服且服後並無肚腹絞痛不舒之處黑龍江呼倫貝爾畢拉爾河三區卡官呂得祥先生號瑞甫來函云去歲偶因大腸軟弱失其天然之工作於是大便閉結便無定時繼覺身體各部失常度乃購韋廉士紅色清導丸服之大便即無閉結之患身體各部亦隨之暢快此丸服後諸症霍然現下身體康健喜樂書此鳴謝紅色清導丸之效用如閣下曾患呂君相同之症亦能如彼之得見全愈也或者有患肝火上升疾病頭痛 肝經炎熱 口氣穢濁 服用清導丸能保安康且對於痔症者立見功效凡經售西藥者均有出售或直向上海江西路六十號韋廉士醫生藥局函購每一瓶大洋六角每六瓶大洋三元郵力在內收用郵票

韋廉士紅色清導丸 PINKETTES

停孕仙丹

爲婦女患下述五種病情者必用之聖品(一)生產已多者(二)病後尙未復原者(四)身體不宜生育者(五)生育過密者○此丹具有制育殺菌消毒之功凡男子偶涉花叢用此丹可免傳染花柳之患詳細說文函索即寄價目每盒五元試用一元上海法界路即北火車站對面一百七十五號上海欽和室有記公司獨家發售

德國加林保五金廠啓事

前漢運洋行經理之德國加林保大小五金廠今由三月一日起歸敝公司獨家經理倘蒙 貴客照顧格外竭誠招待以副雅意再 貴客前向漢運洋行定貨未經出淸者請至天潼路十三號敝公司接洽理妥特此佈告

元昌公司啓事

敝公司前由漢運洋行經理今日起歸元昌公司獨家經理凡 貴客向漢運洋行定貨未淸者請到天潼路十三號敝公司接洽理妥是幸特此佈告 元昌公司經理人啓

申1303 申1304

宏安地產股份有限公司召集股東常會通告

諸君注意 …本公司定於民國十六年四月十日星期日下午二時在…召集股東常會…股東如因事不克到會得委託代表出席…民國十六年三月 日

逃難來滬吸鴉片烟諸君注意

各處避難來滬同胞鑒於鴉片烟有害…

此頁報紙印有佛號

諸君閱報至此請虔誦南無阿彌陀佛 當獲現世十種功德

(一)常爲一切世間人民恭敬供養禮拜猶如敬佛 (二)常爲諸佛晝夜護念 …

上海游藝聯歡會
游藝一覽表

胡壽慶
新奇魔術　女子戲法
男大魔術滑稽相聲寓世界北英西埭橋昌
女套術樂邀大首界新北福里

邵文濱　乾坤會唱　風雅申曲
相詢法界來街一六或東內富酒接
邀駕租自火瑞里弄號大門大貴樓洽

岳美英　石根福　改良申曲
相邀堂會　十四元八
法界自來火街瑞福里三弄三十三號

玉韻集全體女子蘇灘
蔣婉貞　蔣素貞　蔣寶貞
[illegible]

王彩雲　王美雲　張鳳雲
男唱蘇灘二坐寓橋四弄大北新福第
女古灘八唱元老三號世首橋昌三
合裝念角十八問泰或西界西埭里家

趙中山　男女魔術
相邀請英馬路巡房後壁裕內西橋昌徐
邀演至大路德陽捕里或新福里是家

歡喜團　男女童子　戲迷四寶
周杏泉　周慧珍　中西戲法
[illegible]

筱桂蓀
貴相乾蘇價三八寓界新北二仁第家
府邀灘十元一英西橋育里弄二內

董別聲　唐玉英
[illegible]

科天影　魔術
寓馬路跑馬廳遠對一五四或世東內術接
六路馬口東店面百十號大界廳場浴

莫悟奇
中大魔術請英勞路鑫口石房孫娥
西套術邀府至合界億里松山或是家

星期團　滑稽　新戲

新增綉花背景
[illegible]

沈易書　南方　拉戲
[illegible]

張鳳翔
張玉林　外加　**張玉英**
童子雙簧　鈴扯　男女戲法
[illegible]

吳品如　中西幻術　乾坤戲法
貴相請英界頭三電口中八二
府邀至租路汕號話央三五

黃笑芳　黃杏珊　陳鹿鳴
特別三黃寓馬路六號路西昌孫娥
[illegible]

陳金恩　寧波　南詞
[illegible]

鴻舞臺　特別大　八線戲
電光玻璃全部貍貓換太子　七八十本　今本
[illegible]
換太子　飛龍傳　王別姬　霸王　五色電光　梁武帝　全部新戲

新法宣卷
倉野小墅
[illegible]

孫是藏（申曲名家）

最新競改十化時改兩壯用加界里
[illegible]

古裝上海戲
孫是劉　張雲子　愛琳
[illegible]

費西冷
新添滑稽　每次洋四元起
[illegible]

怡紅社女子蘇灘
張素蘭
張月蘭　張瑞蘭
[illegible]

丁少蘭　丁婉娥　改良申曲　男女合演　八元六十
[illegible]

久歡最名貴實唯女蘇
蒙迎最著才藝一子灘
王美王
王愛王　王寶王
[illegible]

周珊山　乾坤　蘇灘
周鳳英　周鳳林　周鳳媚
[illegible]

京都邱家班幻術團
邱寶奎
文武水火燈彩戲法
[illegible]

陸嘯梧　男女合演　滑稽宣卷　改良唱春
[illegible]

朱渭儂　別有韻味　**榮舞臺**
[illegible]

聲舞臺　首先發明　大八提戲
換太子　飛龍傳　貍貓
[illegible]

文八大舞仙戲臺
[illegible]

施湘芸
絕頂女子蘇灘　文武戲法
施湘蓮　施步雲　飛來鳳
[illegible]

王瑤琴　赴湖　留言
全體女子蘇灘不及叩辭敬登報道歉

周筱虹
女子雙簧　乾坤蘇灘
[illegible]

費嘻嘻　新戲接洽　滑稽四簧
[illegible]

何貴章　寧波　南詞
[illegible]

袁老二　蘇劉　新戲
過昭容　鍾嘉蓀
[illegible]

乾坤鄭少庚傳蘇灘
子莊海泉　**女莊月娥**　親婿
[illegible]

改良申曲男女合唱
王筱新
王鳳珍　王雅琴　趙月珍
[illegible]

開口笑　小黑宰　聚寶兒
[illegible]

王一飛　中西幻術　化裝雙簧
武術聯合會大世界東首揚子里三號

金士芬　赴漢　留言
味芬社全體女子蘇灘不及叩辭道歉

遷移聲明
葉如玉
葉醒儂　葉如寶
[illegible]

范少山　范醉春　乾坤　珍珍　盈盈　蘇灘
新增特別電燈担
[illegible]

田永奎　文武戲法
[illegible]

金小喬　金清如　金寶寶
[illegible]

夏鶯鶯　化裝蘇灘　奉送燈擔
[illegible]

鳳鳴社全體女子蘇灘
錢鳳弟　錢鳳珍　錢鳳玉
[illegible]

陳昌浩　寧波　南詞
寓北京路朱家末街家　電話中九四三〇

人人笑
特別口技百日朝賀相定不大大界新慶內七
號十里有後世愧期邀府慶鳳島技別

本埠市價表

國外匯兌
三月九號
[illegible]

外國股票
[illegible]

津漢滙市
[illegible]

銀洋錢市
[illegible]

外幣
[illegible]

交易所
金業
[illegible]
證券物品
[illegible]
華商紗布
[illegible]
華商證券
[illegible]

麵粉
[illegible]

雜糧油餅
[illegible]

米市
[illegible]

雜糧油荳餅
[illegible]

糖市
[illegible]

五金
[illegible]

煤市
[illegible]

海味
[illegible]

茶市
[illegible]

絲經
[illegible]

絲頭下腳
[illegible]

線毯
[illegible]

怡和呢莊
[illegible]

商標　**夏士蓮雪花**　商標

TRADE MARK　"HAZELINE' SNOW"

美顏秘訣

每逢盥洗後與未抹乾之前用「夏士蓮雪花」少許搽於皮膚之上輕輕塗抹能令皮膚細膩一年四季無論經過何種天時氣候均能保存其皮膚柔軟潤澤與安舒也購者請認明「夏士蓮雪花」商標務為要此品用精緻玻瓶藏貯

發售　各大藥房與洋貨商店均有

BURROUGHS WELLCOME & CO., LONDON & SHANGHAI
(PROPRIETORS: THE WELLCOME FOUNDATION LTD., LONDON, ENGLAND)

英京　上海　寶威大藥行
（英商威氏基金有限公司）

此券附郵票十分並尊處住址送至本行當贈夏士蓮雪花樣品一瓶

Sh-264

旅行一覽表
滬杭甬鐵路滬杭段
[illegible]

下行車
上海北站開
[illegible]
上海南站開
[illegible]
松江開
[illegible]
嘉善開
[illegible]
嘉興開
[illegible]
硤石開
[illegible]
長安開
[illegible]

上行車
杭州開
[illegible]
閘口到
[illegible]
閘口開
[illegible]
杭州開
[illegible]
長安開
[illegible]
硤石開
[illegible]
嘉興開
[illegible]
嘉善開
[illegible]
松江開
[illegible]
上海南站到
[illegible]
上海北站到
[illegible]

鎮揚長途汽車
鎮江開往揚州
[illegible]
揚州開往鎮江
[illegible]

輪船進口日期
[illegible]

輪船出口報告
[illegible]

中山大戲院

院址虹口四卡子橋 電話北一二五三號

今夜天開日映 楊耐梅主演 她的痛苦 明星影片公司出品 日夜一律

正月樓二角 小洋四角 第一次三時 第二次七時 第三次九時

虹口大戲院

虹口北四川路口 電話北四一八

每逢星期一四更換新片

今天日夜開映 邊外英雄 "THE COVERED WAGON"

時間 第一次日戲三時 第二次夜戲七時 第三次夜戲九時一刻

價目 樓上一元 樓下二角 幼童減半 日夜一律

◉商場消息

▲新星牛奶之暢銷 滬西大西路一百十一號新星牧場、自開辦以來、已經年餘、內部設備、悉以最新式衛生方法爲標準、而所畜之牛、亦均屬最雄壯之美國種奶牛、日來滬西一帶、各學校行戶之前往訂購者、大有應接不暇之勢云、

▲自由布三友絨之暢銷 南京路三友實業社織造的自由布、三友絨、爲春天最佳最風行的時裝料、因其輕重得宜、厚薄適當、而且花絨新奇脫俗、顏色艷麗不退、故久爲社會所樂用、近來天氣日漸和暖、各界仕女都爭相預製春衣、所以日來往購自由布三友絨者、極爲踴躍、

◉鐵書訊

況君小宋、爲臨桂況蕙風詞宗之哲嗣、時年弱冠、精研鐵書家刻、上窺吉金、中逮秦漢、下至皖浙諸名派、無不融會貫通、凡有所作、名宿驚許、茲以況君近作、摘載如左、藉貢同好、況君定有潤例、石章每字一元、牙章每字二元、極大極小加倍、收件處申報館三層樓況小宋、海甯路錢業會館內修能學校馮君木、

◉劇場消息

▲天涯歌女今晨試片 民新影片公司新片「天涯歌女」、係歐陽予倩編劇兼導演、劇本之編排、與取景之優美、演員之配搭、無不以純藝術爲前提、女主角爲李旦旦女士、其表演素負盛名、今飾劇中歌女、尤顯神妙、男主角爲名戲劇家高百歲、高君舞臺上之技術、馳譽南北、今顯身銀幕、尤見精神、布景之美術配置、均由美術家魯少飛及白鵝畫會、主持一切、並懇請朱應鵬君手繪李旦旦之油畫照片、朱君爲藝術專家、不輕於落筆、此次亦允加入作畫、尤覺名貴無比、此片現定今晨十時、由六合影片公司、先行在中央大戲院試映、已柬請各界前往參觀、不日即可正式開映云、

▲賣油郎中之導演 神州古裝劇賣油郎獨占花魁女、其佈景之畫皇逼眞、攝法之新奇、道具之古雅、服裝之考據、表演之深刻、在在皆臻佳境、良以國產片之觀衆、邇來眼光漸次增高、非此不足以饜其慾望、此劇之導演、更趨於藝術化、如賣油郎獨占花魁一段、氣勢騰躍、有萬水廻環千峯合抱之概、雋爽絕倫、導演者即難爲了妹妹之編劇萬籟天君也、今導演是劇、雖初試新硎、而周到已如斵輪老手也、

▲最近日本三大名片 日本東亞映畫會社、乃該國最大公司之一、人才資本、均極充足、故所有出品、亦優美而精快、最近又出三大名片、開日本影片之新紀元、茲將三片介紹於後、㊀「劍俠受難」、此片係由團德麿、市川花紅與厚駒子等主演、乃尚武時代劇、內有大劍戰數幕、極可觀也、㊁「中山安兵衛」、此亦尚武劇、敘述一義士、忠心爲國事、以引起人民愛國思想、由光岡龜三郎主演、萃村愛子等助演、㊂「空高愛人光輝」、此乃航空尚武愛情劇、由貝都海軍大佐編劇、竹村信夫與上村節子主演、並有日本海軍部特派航空隊加入、予以各種援助、尤使此片增加精彩不少、按日本所出影片、大都以尚武精神、愛國思想爲目標、此乃我國電影界所不能及也、(家麟)

▲中央開映「唐伯虎」盛況 天一青年影片公司、邵醉翁裘芑香導演之新片「唐伯虎」、「即三笑姻緣」、昨日公映於中央戲院、賣座特盛、備受贊許、由新進女演員陳玉梅飾秋香、活潑伶俐、表演自然、林雍容飾唐伯虎、風流倜儻、將當年唐伯虎之神情、描寫無遺、章楠楠之華文、張顯頤之華武、周空空之老師、成績均佳、笑梯滑稽、無與比倫云、

▲明星公司近訊 明星影片公司二三兩組導演鄭正秋卜萬蒼同時開攝「二八佳人」「掛名的夫妻」、刻聞「二八佳人」日來專心趕攝外景、際茲春風和煦、正各演員奮發精神、從事工作之際、以故成績甚佳、「掛名的夫妻」已成全劇十分之八、最可貴者、夙以肥頑滑稽著稱於世之黃君甫、居然在此片中演哀情劇、而攝至悲哀處、淚流滿面、即旁觀者亦爲之唏噓不止、況是片女主角院玲玉、係初上鏡頭之演員、竟能處處聽導演之指揮、喜怒哀樂、均能表演逼眞、至於該公司籌備攝製之「王昭君和番」「費宮人刺虎」、現正日夜飭匠繪圖、仿製頭面服裝宮殿佈景等工程、蓋當事者、不欲草率從事云、

▲古裝孟姜女在卡德開演之盛況 古裝孟姜女、自九號起在卡德大戲院開演四天、第一日、下午兩點三刻、即告滿座、夜來更覺擁擠、可見觀衆對於該片之熱心歡迎云、

▲北京開映「月宮寶盒」 范朋克之「月宮寶盒」、於今(十)日起開映於北京大戲院矣、是片共十四大本、該院特將第一次(三時)提早至一時開映、第二(五時半)三(九時一刻)次照舊、開該院預售之十・十一・十二・十三四號劵、已售去大半云、又盧稱雲編輯之月宮寶盒特刊、內容豐富異常、對於該片有充分之解釋、並詳晰之本事、問世以來、銷路極暢、現該片已開映、購者尤形踴躍云、

▲韓湘子昨日在「中華」開映 大中國影片公司第二組古裝新片「韓湘子九度文公」、係陳秋風劉愛麗主演、汪藝英蔣鏡澄汪雪琴劉一新黨天厄等合演、自在「中央」「新中央」開映、深受觀衆歡迎、今應中華大戲院經理再三要求、准昨日起連映四天云、

▲記「爲人作嫁」影片 「爲人作嫁」原名爲法文「Mimi Modiste」、「原劇是和「快樂嫦婦」有同樣地位的小歌劇、小歌劇的特徵、有用喜劇幽默的方法、來描寫近時代社會的新生活、「快樂嫦婦」、描寫歐洲小國的容易的生活、「爲人作嫁」像「如此巴黎」都是完全描寫近代的巴黎、不過劉別謙的「如此巴黎」的巴黎、是有所謂Easy Life的「爲人作嫁」的巴黎、則是美國人游歷巴黎的游歷者心目中的巴黎、巴黎當然富有活潑精神的生活的城市、美國人所謂Happy City、然寫法不同、所表現的巴黎亦當然有異、「爲人作嫁」開始說巴黎「一半女子工作、一半男子亦工作、」這和如此巴黎的Easy Life稍覺矛盾了、所爲工作、就是指菲菲的衣飾業、和游法美商彭脫的設肆、菲菲就是後來的片名所指的茂夫人、考琳葛萊非斯飾演菲菲的角色、表演在巴黎繁華社會中的一個活潑而時髦的陳列服飾的女子、維勒脅意絲的飾彭脫、亦完全表演一個身擁百萬的美國巨賈、對巴黎的服飾說、「巴黎的服飾、短得好像給男人看伊們的芳心的所在、」「多麼冷酷的一句、很滑稽的把近代婦女的短服飾下一定理、對杜佛(法國時髦人士的會集地)的社會說、「兩人是伴侶、三人是離婚、」又是對近代社會確切的針詞、菲菲的邂逅法國軍官、用馬誤食菲菲帽上所別的假果、來做引線、這種方法、新鮮有味、彭脫與菲菲、不過有點商業上的關係、軍官誤認他們是夫妻、在彭脫不明白他要決鬥的緣故、軍官則偏偏認眞、這種關係、初並不明寫、直至最後、軍官忍不住說、「我愛汝妻」、彭脫引見他的本妻後、我們方始明瞭、菲菲和軍官會食時、稱自己的香水爲I love you(我愛你的諧音)、軍官叫他的馬爲Dearest(最親愛的諧音)、種種喜劇式的描寫的方程、都含喜劇的興味、導演者李烏納雖是新進、但他的成績、誠可與劉別謙導演的格式相比美的、(享)

美容

本院皮膚科美容部專治 珍、癍、粉刺、雀斑、頑癬、瘡瘍、天花、疥癩、風毒、粗糙、黧黑、巴 修飾皮膚、雞症並美麗容顏、柔軟肌膚、養成細膩、潤澤、嬌嫩。

門診上午九點半至下午五點半 電話二〇一〇號 院址南京路江西路口新康路四號

巴黎醫院

各界委製銅鋅圖版請敬現欵交易

敝部對於製版賬欵。素不登記。蓋以獨立營業。與敝廣告部不相聯絡。而惠登廣告者。每亦委製銅鋅版。如果登記。則種種糢會。在所難免。況爲數較細。利息極微。所有一切手續。當然愈省愈佳。因此種種。故向無製版記賬例也。茲特再行聲明。謹希 由予鑒諒。嗣後凡蒙委製各種圖版。概請 惠付現欵。俾清手續。以利進行。至爲紉感。謹此佈聞 維希 公鑒

申報館製版部謹啓

奧迪安大戲院

今天日夜開映

最香艷之社會浪漫愛情名片

電影明星 琵琵但妮兒女士最近傑作

修女甲郎

BEBE DANIELS
IN
"THE MANICURE GIRL"

琵琵但妮兒女士、雖我們也底完國的影星、但不多女子會全人美的倩影、「一愛」多年、如生有不大著主浪的甲修女郎作品、看人很面對現的片面而我們底伊的伊艷麗、使一的影星、女如士、少風浪、正有艷麗美的感的熱社會、一一們吧、作品兒過的史、然、。透浪活、有正發覺不美麗的伊者會烈修來逆!的璜那伊却是美的動伊世是也、可偉會修

時間 下午三時 五時半 九時一刻 價目 日 六角 八角 一元 夜 八角 一元 一元半

即可燃用 一年之久 僅付 四個月租費

電爐租價已經從新訂定、乘機裝用則全年祇須付租費銀二兩而不必月付租銀五錢矣、至所租用電爐非經特別要求收回者敝處並不即行收取再對於各用戶當自一九二七年元月一日起按照新價收費以示優待

工部局電氣處 寫字間福州路十七號 棧子間南京路廿六號 電話中央二八三

出賣 地皮十八畝、坐落極司非爾公園對面、適合學校、醫院、會社、家屋等建築之用、分賣亦可、(3)

普益地產公司 上海南京路十五號 電話中央八二二二

申報本埠增刊分類廣告

書畫

▲瘦鐵篆刻潤格 石章每字一元 牙章每字二元 屏條每尺 收件處 西門三星里 (E1198)

▲潘蘭史潤例 文字詩詞寫作 江湖 四例 (B1688)

▲吳昌碩畫介紹名家唐子湘 本會員唐子湘畫 大尺 小冊 收件處 (E860)

▲謝泗泉先生書畫 印有潤格 收件處上海派克路 (E860)

▲湯臨澤潤例 任堇代訂 (E873)

▲方介台山水潤例 先付不折 (E877)

▲吳心澄山水例 收件處 (E1698)

▲趙梅盦書法篆刻直例

▲張善孖賣畫 (E1698)

吳琴木書畫

▲查煙谷潤例 (E1712)

啓事

▲顧青瑤潤例 (E914)

▲王師子書畫潤格 (E927)

▲上海渡船公司 電話中央一九六五 (E799)

▲投資者鑒 (E1037)

▲購產業者鑒 (E1042)

▲出讓產業者鑒 (E808)

聘請

▲聘請教員 (E1288)

▲招請司賬 (E1132)

▲粵籍人才待聘 (E1285)

▲聘請教師者鑒 (E1257)

▲女教授待聘 (E1163)

出租

▲吉屋召頂

▲大廈出租 (E1306)

▲住宅市房召租

出售

▲優美西式店房召租 (E1784)

▲住宅出租 (E1833)

雲飛汽車公司 電話

上海世界書局 作文範本 ▲內容豐富 ▲材料優美 ▲印刷精良 ▲取價低廉 可爲學校讀本 可供學生自修

初小之部 高小之部 中學之部 (E1928)

▲汽車特別廉售 Packard (E2186)

▲機器脚踏車出讓 (E512)

▲完好無線電出讓 (E1629)

▲汽車出售 Studebaker (E1471)

▲汽車出售 Sunbeam (E1491)

▲名車廉售 Maxwell (E1711)

▲兩性衛生學(即男女衛生寶庫)

▲戀愛之研究

▲婚姻全書

中西書局 新書廉價 ▲醫學百科大全 (上海望平街)

大東書局 最新出版小說 別裁小說集 言情小說集 武俠小說集 倡門小說集 家庭小說集 社會小說集 說部 說晶 洹上私乘 武林舊思錄 俠盜查祿 脂粉殘脂錄 小說叢譚 菊部叢譚 以上一律六折 以上一律七折 上海四馬路 大東書局發行

房產

▲汽車出售 Packard

▲出賣住宅 (E989)

▲住宅出賣 (E810)

▲住宅出賣 (E1183)

▲房屋出售 (E1096)

▲住宅出讓 (E1229)

▲房屋出售

醫藥

上海中國瘋病醫院

▲按摩術 (E588)

西洋年輕女子 (E1255)

善起沉疴 (E1281)

教育

滬北英文專修日夜校招生 (E1641)

▲電影巨商吳憔璣君返國 南洋青年貿易公司總理吳憔璣君、爲南洋吧達維尼亞最大影戲院吧城戲院之創辦者、對於國產影片、提倡甚力、國產影片之有今日、吳君與有力焉、今歲吳君謀大擴充計、特整裝返國、調查上海製片事業、並擬創辦大規模之製片公司、業已莅滬、日內正與天一青年影片公司經理邵醉翁陳華森、討論擴充天一青年公司之計劃云、

▲開心公司近訊 開心影片公司、近來出品極多、「濟公活佛」第一第二集、目下正在上海各戲院開映、而「隱身衣」「神仙棒」「怪醫生」「雄媳婦」四片、亦在上海各游戲場開映、甚至此數日內、往往一日之中、有六家同時映開心之片、亦可見其盛矣、「濟公活佛」第三集、業已告成、不日試映、第四集、現正攝製「奇中奇」二片、前部已定陰曆二月初十日在中央大戲院開映、後部亦不久即可續映、聞徐卓呆近又編一滑稽片曰「千里眼」、已準備一切、即將開攝矣、

◉天氣報告 徐家匯天文台昨日下午四時三十分氣象預報云、天寒有雲、沿海自山東以南有冬季時令風、有低壓將過渤海向東而去、又昨日下午三時前二十四小時內本埠氣溫最高五七·零、最低三五·四、去年同日最高五一·四、最低三七·四、

上海大戲院
北四川路虬江路口

由本月十日起至十二日止 連映三日夜

天然色新影片 **不速之客**

"Uninvited Guest" Maurice Flynn and Jean Tolly 二大明星合作品

這片最精彩的地方是攝映海底景有許多人以爲海底無光的不能攝映的而且不相信是眞的其實海底有極大的光線儘可攝映好似水晶般透明在觀衆眼前海底又有白珊瑚更顯得明白在二百五十尺的距離內人們可以看得十分清楚這片就是把海底眞景攝出給諸君開開眼界況且又是用天然色攝法來支配景物眞可說是最好沒有的片子了

券價 (日)樓上六角 樓下四角 (夜)樓上一元 樓下六角 包廂元半
時間 五點半 九點一刻 星期六及星期日加映日戲三點一場

城南通俗影戲院
大東門南小南門北

今天開演 初十日日夜開映 神怪巨片 **濟公活佛 猪八戒招親**

價目 包廂每位大洋一元 優等正廳每位小洋四角 頭等正廳每位小洋二角 幼童減半收費

星期三星期日皆換片

平安公司 金星大戲院
北四川路橫浜橋 中央大會堂原址

今天日夜開映 **忠孝節義** 天一影片公司出品

(價目) 包廂小洋四角 樓廳小洋三角 正廳小洋二角 童僕減半
(時間) 第一次二時起 第二次五時起 第三次七時起

新愛倫戲院
海寧路 院址虬江路口 電話北四〇五二號

今天日夜開映 希奇古怪偵探長片 **無踪先生** 第八本至第十六本 九本一次映完 片內註有中文說明

價目 樓上小洋三角 樓下小洋二角 幼童減半 日夜同價
時間 三點至五點 七點至九點 九點至十一點

本院每逢禮拜三禮拜日換片

孔雀東華戲院
法租界霞飛路八百四十六號

今天日夜開映 皇宮香艷愛情巨片 **護花使者**

Marion Davies in "WHEN KNIGHTHOOD WAS IN FLOWER"

此片價值一百五十萬元 演員三千人 劇情香艷 服裝美麗 背景所用皆皇宮御內園亭臺閣 燦爛奪目 世所罕見

時間 五點半 九點一刻 逢星期六星期日加映三點一場
價目 (日)小洋四角 六角 八角 (夜)小洋六角 八角 一元

北京大戲院
最新建築規模宏大中國唯一之影戲院
北京路貴州路口 電話中央七四一〇
今天起日夜開映 每日准映三次 優待觀客並不加價
日戲下午一時。五時半。夜戲九時一刻

映動世界神怪香艷鉅片
范朋克傑作 **月宮寶盒**

片員人蛛巨神天神寶成佛鏡火母以生誕五
中十碩如厦龍馬甲氈兵像水毯仙起奇令里
有餘大巍噴騰遁御撒巨圓晶山桃死離人霧
演萬蜘蜿巍煙雲形風豆大光宮王可回怪入中

價目 日戲 正廳小洋三角 樓廳小洋六角 花樓小洋九角 夜戲 正廳小洋四角 樓廳小洋八角 花樓大洋一元

卡德影戲院
電話西二八七八號 本院每逢禮拜三禮拜日換片

日戲價目 正廳(樓下)二角 特廳三角 樓廳(上樓)四角
夜戲價目 正廳(樓下)三角 特廳四角 樓廳(上樓)五角
(時間) 日戲三點鐘 夜戲七點及九點二次

天一影片公司悲感頑艷之大哀劇 **古裝孟姜女** 鄭痴公導演 許靜珍主演

萬國大戲院
電話北四九八五號 本院每逢禮拜三禮拜日換片

(日戲價目)樓下二角 樓上三角 (夜戲價目)樓下二角 樓上四角
(時間) 日戲三點鐘 夜戲七點及九點二次

明星影片公司空前武俠巨片 **無名英雄** 張石川導演 蕭英 張慧冲 宣景琳 王吉亭(主演) 十餘明星配角

中華大戲院
電話中央九一一六 本院每逢禮拜三禮拜日換片

(日戲價目) 正廳(下樓)二角 樓廳(上樓)三角 包廂五角
(夜戲價目) 正廳(下樓)二角 樓廳(上樓)四角 包廂六角
(時間) 日戲三點鐘起 夜戲七點及九點起二次

大中國影片公司古裝神仙劇 **韓湘子** 九度文公 夏赤鳳導演 陳秋風主演

世界大戲院
閘北寶興路青雲路 本院每逢禮拜三禮拜日換片

(價目) 普通一角 正廳二角 樓廳三角 包廂五角 日夜一律
今日開映二次 日戲三點鐘 夜戲六點一刻

聯合影片公司上選武術影片 **奪國寶** 張慧冲導演兼主角

本院爲便利觀客起見夜戲時間提早各界注意

共和影戲院 (發記)
西門外方浜橋 星期二 星期四 星期日 皆換片

今天日夜開映 第一名片 滑稽 **舅戲甥弍**
◀主演▶ 寰球著名童伶 妳妳 伯基
預告 金礦地圖 另加滑稽名片 武術長片

價目 特別包廂每位一元 普通包廂每位小洋六角 月樓每位小洋四角 正廳每位小洋二角 幼童減半收費

愛普廬影戲院
今日下午五時半晚九時一刻開映名片
為人作嫁

Embassy THEATRE
夏令配克影戲院
今日下午五時半晚九時一刻開映

著名偵探短片 **情探**

星期五日夜開映 鄧南寰球第一傑作

REGINALD DENNY in The Cheerful Fraud

◙滑稽名片◙ **風流書記**

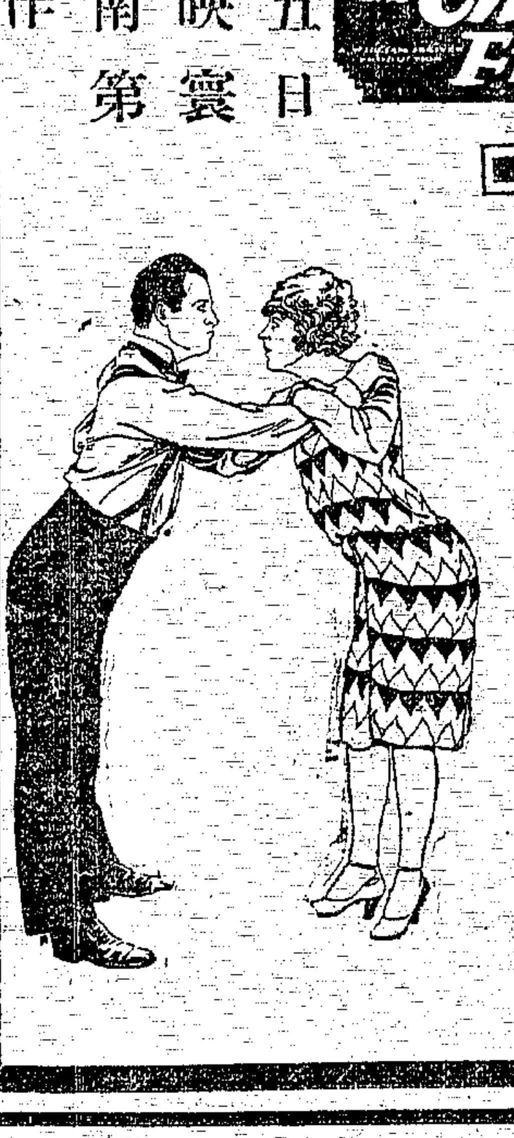

中央大戲院
每逢星期三星期日換片 每逢禮拜加映十點半一次

◉注意◉ 今日日夜提早開映 第一次下午二點半 第二次下午五點半 第三次晚九點

天一公司出品
新聘後起美艷嬌痴女明星 **陳玉梅**

王王周魏章蕭林王張周沈陸錢張
小金念鵬梓天雍元顛空冰笑雪麗
香玉衷飛植呆容恐顛空血蘭梅明
文徵明 冬香 華平 華忠 華武 華太太 唐伯虎 太史 文 館師 祝枝山 石榴 春香 二娘

邵醉翁導演 裘芑香
李萍倩 分幕說明 顧肯夫

江南第一才子風流軼事
破天荒長部滑稽名劇
唐伯虎
三笑姻緣點秋香

·····注意·····

前後二十大本一次映完
注觀映早特甚時舉之未實一映准大二前本
意者望開提長間惟盛有爲完次作一本十後片

◉請觀者隨帶手帕一方◉

千片 二爲以隨眼肚知文的艷瀟寫有說三
萬 較先邵備帶中子 華狡嬌灑唐趣中笑
不更之生醉應手流發使武惡痴 伯 最一
要有珍得翁用帕淚痛觀的刁 秋虎的發書
錯精珠意裘 一 者魯鑽祝香的奇鬆
過彩塔傑芑此方故笑笑鈍 枝的風書 乃
等作香片 請得得無華山香流 最小

注意價目 日戲 正廳七角 樓廳八角 包廂一元 夜戲 正廳八角 樓廳九角 包廂一元二角 幼童減半

新中央戲院
電話北二三二二號 每逢星期日星期三換片

(日戲)三點鐘起 (夜戲)七點及九點起兩次
正廳四角 樓廳六角 包廂八角 日夜一律

◙破天荒古裝神怪電影◙
(上海影戲公司出品)
(但杜宇導演傑作)
◀中國最美麗之女明星▶
殷明珠主演
盤絲洞
◙西游記之一◙
中國古裝電影之先鋒
亦本院新正賣座最盛之一片

諸再滬俱及是咸絲空成。素影之不能神發起者皆舞奸政作篇西
君亟北盛本新能洞之功盤。之。得形怪達其情不噩惡。者無游
倘映居。院正形之千之絲獨攝但其容說後興感肯者。假用稽記
新四民現開先諸駭變傑洞能演君術鑑部。味。。亦此神刺之之
早天要本映後銀人萬作爲獲。杜。致。始。亦弗久警妖當談神
降。求院。在客妖化。其其研宇亦也電知自非能突排以時。怪
。愛。因當中。法。孫試訣究於難。影此電能動。演驚之域。
觀故術座央以。盤惜驗要有電成但皆類影引觀惟於其執謂本

恩派亞戲院
電話中央七〇六二 本院每逢禮拜三禮拜日換片

(日戲價目)(樓下)二等二角 頭等三角 (樓上)樓廳四角 包廂六角
(夜戲價目)(樓下)三等三角 頭等四角 (樓上)樓廳六角 包廂八角
(時間)(日戲)三點鐘 五點半 (夜戲)九點一刻

開心影片公司古裝神話滑稽警世影片 二集 **濟公活佛** 汪優游導演並主角 徐卓呆編劇兼主角

大世界
◉二月初一日起 內部大改革
◉各場茶役小賬一概革除 不取分文
◉取消絞手巾 另設洗臉所任憑客意
◉限定茶資小洋一角 多取重罰 泡茶聽便

今日電影場開映 環球影片公司出品 俠情佳片 **殲情記** 八大本
另附最新滑稽兩大本
共和廳羣芳班新到
京津名角 **魏雲卿 魏俊卿** 姊妹 日夜開唱大面老生

先施樂園
特煩應君寶蓮新編歷史文武拿手好戲
狸貓十換太子 本
排練純熟 即日開演

今日開映 國產影片 **上海三女子**

新舞台贈送點心預佈

本台自變更演劇時間以來，頗蒙觀客讚許。及感交通上均感方便。但有晚餐較早者，或受飢腹之處。故於本月初八日起，特排演歷史新劇「永樂觀燈」，一面贈送點心，凡花樓、月樓、花廳、特廳、包廂、正廳每位一盒，各種點心精緻，以西式中式盒裝贈客，特此佈告，務請早臨。

新舞台二月初七日戲

(價目注意)二等正廳一角 頭等正廳二角 官廳包廂三角 花廳月樓四角

兩點開演 前本 後本 玉堂春

二本 走麥城

連環戲 月宮得寶 七點半止

天蟾舞台 男女合演 二月初七夜戲 電話中央二三○七

(價目)特別花樓優等官廳一元四角 特別包廂官廳一元二角 頭等正廳六角 三層花樓四角

筱曹董郭劉王 曹 曹 劉 馬董馬 麒 馬彭

菊菊志玉韻芸蘊華吟秋漢臣連志連良麟童富春

鈴仙揚蓉秋芳曹秋綺新陽崑揚 陸田樹 全本 麒麟 祿珊

酒洲城天台山峰玉劍 天門南二 寶蟾送酒 南關 諸葛亮 赤壁鏖兵 華容擋曹 借東風

法租界共舞台 男女合演 二月初七夜戲

(價目注意)月樓一元 特包八角 頭包六角 優等官廳一元 特廳八角 頭廳三角 二廳二角

頭二本 于姚小姚姚 二本

樊梨花 雨亭 玉蘭 玉英 玉英 玉蘭 玉鈞 樊梨花

三擒三縱薛丁山 空城計 打花鼓 連環套 金龜 薛丁山三休三請

大舞台二月初七夜 全體藝員准演新排闡揚佛教新戲

(價目注意)特別包廂一元 特別官廳八角 二等正廳五角 三層包廂三角

姚 趙 趙 張尹賈孫張賈毛 李 楊 趙劉李孫

俊韻聲如泉桂九寶慶桂璧韻桂春慧儂韻蕙瑞少

卿 張春海 張竹軒 韓玉卿 趙東昇 芬霄山芬芬雲珂 袁華清 韓玉卿 聲琴亭堂

全本單刀赴會 頭二本大觀世音得道

大世界乾坤大劇場大京班初七日夜戲目

◀每位小洋一角 奉送值洋二角紅雲牌香煙一包▶

邱景小潘湯綠蓋 八虎

日 德玉月雪桂牡丹天紅 夜

戲 成峰來芳芳 如 粉 越 戲

喑嗚叱咤 父別女 祝家莊 頂花磚 洪羊洞 田錯 花粉 越虎城

闖幽州

大世界競社新劇 二月初七日夜戲目 不另取資

徐章 董 陸 俞 擁 翠 張 鍾 張 方二 繆

素曉 逸

秋霞 天厄嘯梧樵翁 胡君安 彩霞 美玉 懷玉 也公

日戲 遺腹子 夜戲 全本蝴蝶盃

大世界老慶豐班甯波戲 二月初七(日夜)戲目

鍾小小陸楊 望 史 韓 鮑朱王金王

中奎月福玉 于榮子雲金

軒奎紅天亭 月樓福安丞杜 亭軒彪飛福

日戲 葵花配 夜戲 白岳山 玉麒麟 御筆樓 磐河戰

大世界雅儒集南方歌劇

二月初七日夜戲目

▲日戲▼ 玉連環 雲卿出罪 金殿獻才

▲夜戲▼ 失羅帕 菴堂見母 怒打不孝

大世界民鳴社男女揚州戲

二月初七日夜戲目

沈筱裔徐臧筱筱筱筱劉

筱梅玉蘭樂為宏選雪梅玉琴玉英玉鳳玉翠文城

日戲 桃花店 四本王清明 夜戲 雙美爭 七本雙珠鳳

大世界鴻福堂紹興文戲 二月初七(日夜)戲目

曹沈張姚張葉趙張王 王 雪俞駱朱李金黃王俞

得九配芳子得雲雪佩 玉存福小泉世半雲福

富霞股松美寶鳳芳卿永春梅喜林寶奎江奎龍言

日戲 白前本玉帶 夜戲 合頭本同記

丹桂第一台二月初七夜戲

(價目注意)花樓八角 特廂四角 優廳八角 特廳四角 頭等三角 二等二角

張畢劉沈張溫 孟 陳(金)(少)(山)盧 蓋 祁李 黃 劉

小小玉艷賀小春帆鴻 慶叫天彩少玉麟坤

樓樓琴芳彬培 海 瑞 奎張曉雲元 大鬧 芬棠 全本 榮

聚鐵山 伏子都 彩樓 越虎城 開法場 法門寺 天波樓 鴻鸞禧

大新舞台 盛記 二月初七夜戲 電話中央六○五五

(價目注意)花樓官廳一元四角 特別廂廳七角 頭等廂廳四角 二層花樓二角 三層頭等二角

韓 趙 何 張趙 常 白碧 譚 碧程 徐 雷韓

金鴻林雅秋國君 春恒 崑芳打芳鶯先 喜金

奎 白 寶送斌玉 玉琴富英琴繼 雲碧 福奎

水灘 蟾酒 (楊廣篡位) 鼓曹 木蘭 前後 歷史部

新世界大劇場二月初七日戲目

潘雷白 孟 趙王 張 東孟伍 張 趙 王白劉

日 志隆叔宏垣月錦桂軒 夜 克宏鳳桂軒月樓錦叔雲

戲 奎財安 伍鳳春 樓 仙 霸 彬垣春 馬廷春 何雙福 張鑫鈴 伍鳳春 仙安昇

探陰山 洪羊洞 石中玉 一捧雪 荚池州城水 王莊 四本狸貓換太子

新世界崑劇場二月初七日戲目

◉日戲◉ 稱慶 南浦 分別 掃松 演官 幻騙 惡夢 鳳陽花鼓

◉夜戲◉ 請師 拜帥 做鞋 夜課 榮歸 誥圓 鬧莊 救青 借扇 絮閣 驚變

新世界達社新劇二月初七日戲目

宋汪張耿 名旦裘艷 艷情小生 劇務主任 滑稽大王 閣閣名旦 趙顧吳尚

掌醉恨風 鄒 林 吳 王 王 文醒達秋

輕漁儂聲 美 文 雍 蓉 夢笑 无能 龍海 聲愚樵石

日戲 毒美人 夜戲 白雲塔

永安天韻樓大京班初七夜戲

全體文武藝員合演拿手好戲

十五六本

狸貓換太子

永安公司天韻樓影戲

開映大中華百合公司著名傑作

同居之愛

神仙世界女子京戲初七(日夜)戲目

門票每位大洋二角(場內招待一律女子)各場參觀不另取資

施富董雪 李 翁董雪富李

日 勝雲月艷芬蘭英 夜 梅月艷雲蘭英

戲 奎霞紅殺勸 斬 倩紅芬霞馬潑

御菓園 雙釘記 吊金龜 狗妻黃袍 烏龍院 前水 查頭關 汪碧雲

神仙世界大京班初七日夜戲目

門票每位大洋二角(場內招待一律女子)各場參觀不另取資

高張 孟 小 帆 單 張富單程孟

日 慶奎 蓮仙德元艷芳 夜

戲 珍官 程 艷 芳 德 元 舫生 界 紡 小帆

普球山 雙釘記 四進士 文史恭 黃鶴樓 孟津河 闖牌 棉花 落馬湖

神仙世界影戲場初七日夜開映

門票每位大洋二角 場內招待一律女子 各場參觀不另取資

全部連台三十大本最新偵探長片

掩目盜 第一集 共四大本

加映滑稽笑片四大本

神仙世界文明新劇初七日夜戲目

門票每位大洋二角 場內招待一律女子 各場參觀不另取資

孫朱 慎 蕭 王 李 李 鄭 黃 宋鄧

玉聘 天 君 公 影影

梅婷 愁紅 无 恐 直曼英 天 鵑聲 春醉

(日) 同惡報 (夜) 鳳隨鴉

神仙世界女子的篤班初七(日夜)戲目

門票每位大洋二角 場內招待一律女子 各場參觀不另取資

費 屠 呂 施 俞 王 沈 施 趙 馬 袁

海美 杏 菊芬 花 銀 菊英 湘芝 欣美 採荷 瑞花 秋霞 生花

(日)上本琵琶記 (夜)下本珠聯香採緣

小世界大京班二月初七日戲目

門票每位小洋二角(電話南一百三十七號北中央四四六九)

胡 鄭吳周劉 倪 李 蔣 (張)(紫)(珊)袁 趙 朱

黑燈笑雲福長 文 龍 鐵銳埜 全 友

燕林 邵德 張江 鈴霞珊寶 如 雍 趙慶樓 官 鏡雲 奎

陽信 焚板 背狀元譜 艷陽樓 涼關 胭脂虎 冀州 城

小世界越劇二月初七日戲目

門票每位小洋二角 各場不另取資

筱張金周裘 童 金 謝 應黃倪俞朱

加忠梅伯鳳 正初 雪芳 碧雲 榮雲笠傳達

喜德榮雲山 芳仙生海煥

三本 鳳魂 入 紅玉

小世界愛華社新劇二月初七日戲目

門票每位小洋二角 各場不另取資

謝王 王 陳 王 周 洪 湯 張 唐諸

鳳美 明 楨 桂 笑亦

翔儂 情夢 珠 美霞 增 婷婷 枝 桂生 儂珍

哀弦泣豆記

大舞臺

禮聘環球獨一泰斗文武老生

李桂春

即小達子

聘請南北著名色藝雙絕文武花衫

楊慧儂

即小楊月樓

初七夜初次起演

頭二本觀世音得道

大舞台

續接新排連台大宋歷史機關佈景 破天荒兩本新戲先行露佈

三十三本 三十四本

狸貓換太子

大宋歷史破天荒兩本新戲又出現了

[illegible]

第三十三本狸貓換太子說明書

[illegible]

第三十四本狸貓換太子說明書

[illegible]

大中華留聲機器公司新片

黎明暉女士

獨唱

月明之夜

因為你

寒衣曲

可憐的秋香

葡萄仙子

明月音樂會 交響樂

平湖引子

金龍舞

各大商店均有經售

新新屋頂花園 新聲大劇場 大京班初七日夜戲目

◀門票二角遊客參觀不另取資▶

張 朱趙閻趙 官 張 張水趙 李 張 官趙王
(日)彥望春志素奎鳳池永(夜)彥上志鑫培筱樓鳳君蘭
(戲)杜文 李寶 庭秋雲官 趙易 福(戲) 望飄秋 李墨武杜 池甫卿
鼎盛春秋 鴻禧霸王莊宏 三本 碧 四本 緣

先施樂園大京班初七日夜戲目

禮聘京津著名最優等文武藝員准演傑作好戲

鄭 麒 劉 景 賈路應唐劉 頭本 全本
(日)君麟崑韻琴春淩寶秀春(夜)
(戲)麟豹崙 劉陸 虎雲蓮蓮泉(戲) 走
黃金台 硃砂痣 蓮花湖 烏龍院 回荊州 麥城 九曲橋

先施樂園優美班初七日夜戲目

文武崑角藝員日夜開演拿手好戲

王劉劉 俞 麒張 花 侯王 俞 俞張花張 麒
(日)子鳳少艷秋麟紅義俠(夜)月子艷秋艷紅義曉麟童
(戲)雲霞舫 小鈞培 童艷 殺 (戲)鳳雲 白玉亭 秋艷俠崑 勞
富春樓 六月雪 鐵蓮花 九件衣 雙獅圖 胭脂虎 四門 武家坡 雲雄雞 打娃 上墳 翠屏山 三關

天蟾舞台男女合演

二月初七禮拜四夜全體一齊登台准演拿手傑作文武好戲

劉漢臣 馬連良 麒麟童 王芸芳

初七夜 新南陽關　初七夜全本 諸葛亮(飾孔明)借東風　初七夜全本 諸葛亮(前魯肅 後關公)借東風　初七夜 梅開三度

特煩馬連良君新排內廷密本文武唱做唯一無二正本傑作好戲

全部（編排純熟擇吉開演）

復齊邦巧設火牛陣

全部復齊邦巧設火牛陣是前清內廷供奉的秘本是譚老闆生平得意的傑作全劇情節非常曲折唱做之多非其他之戲所可比而且正副各角俱屬重要非有全材的鬚生並人才濟濟的藝員聚集一堂是不能演唱的故劇本雖則傳流於外數年之久卒無人敢問津馬藝員連良是譚派中的中堅份子他對於新舊各劇研究有素久爲南北各界所稱道此夾搭入本台本台名角林立均屬上駟之才於是出其家藏的秘本重新編排以報新諸君光顧的盛意正配得當各盡所長入情入理首尾連貫現正日夜趕排一待純熟即可擇吉開演詳細情節隔日再行公布先此佈告務請注意爲幸

天蟾舞台男女合演

二月初七禮拜四夜全體坤角一齊登臺准演拿手傑作好戲

即筱月紅　香艷親王　即筱菊紅

郭曹曹曹劉

玉吟秋蘊華秋綺韻秋

初七夜南天門　初七夜合演拿手好戲寶蟾送酒　初七夜南天門

新新屋頂花園鐘社乾坤新劇

○門票二角遊客參觀不另取資○

高夢樓 汪摩陀 張大公 譚志遠 夏天人 葉文英 羅笑倩 秦哈哈 董天心 蔣呆兒 倪金鸞

(日)合家歡 (夜)放債的結果

新新屋頂花園

○門票二角遊客參觀不另取資○

動物進化 **梯愛姆獸戲** 全球獨一

預佈新舞台明日開演

◉新排燕王逼宮秘史燈彩新戲◉

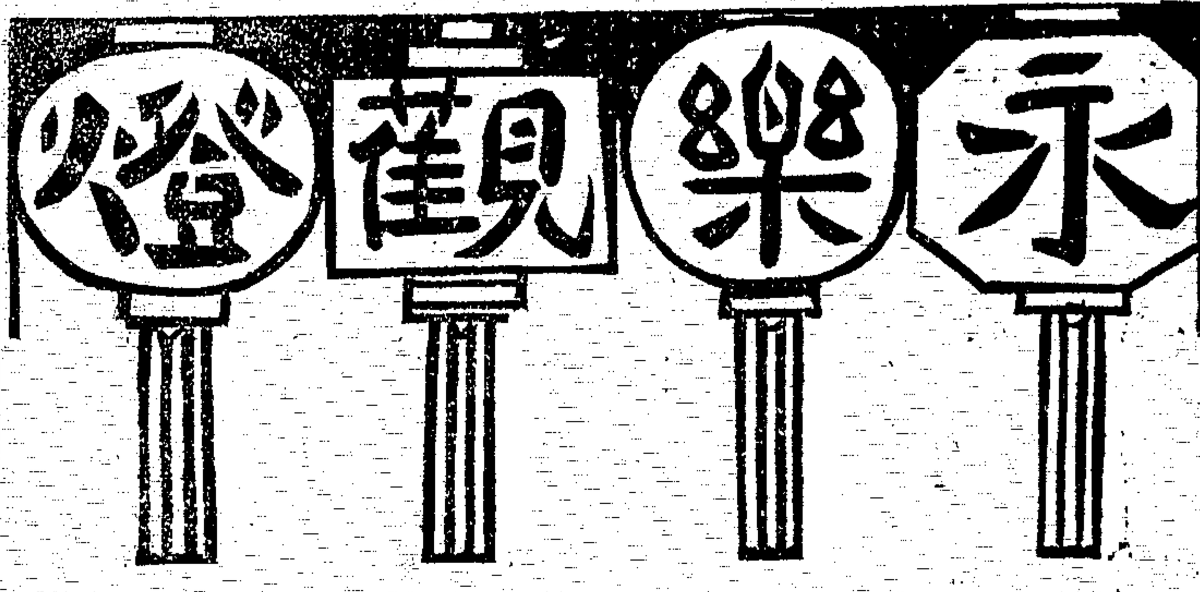

與民同樂

▲「永樂觀燈」是燈彩戲的新紀元
▲「永樂觀燈」是歷史上考據之作
▲「永樂觀燈」是戲劇界放一異彩
▲「永樂觀燈」是新舞台最新傑作

本台爲着要力除「斗牛宮」「洛陽橋」「大香山」等陳腐的燈彩戲，所以異想天開，特地編排出這齣「永樂觀燈」的新燈彩戲來，這齣戲，並不像「斗牛宮」「洛陽橋」「大香山」等劇情與燈彩毫無關係，一味强把燈彩插入的，看了「永樂觀燈」四個字，就可以明白此劇的本身，既以「觀燈」爲主，當然劇中的燈彩，出於自然，不是硬把他加入的了。爲着準備此戲，本台特地費了半年光陰，製了數百盞異樣的活動燈彩，參考了許多書籍，排練了好幾十次，才得成此珠聯璧合空前絕後的好戲，劇情既曲折有趣，而精彩處亦頗多，我且來舉一個例，如劇中「徐妃接鬢」一事，尤正令人發噱，你想現在的人，誰不希望駐顏有術，誰不希望返老還童，誰願意自己年紀大起來，誰願意臉上于思于思呢，不意這一段情節，恰與現在相反，自己臉上有了鬢，還嫌短，一定要把他接長，豈不是怪事，此外尚有種種驚奇情節，非筆能述，明日開演，務請早臨，

百代公司又出新片了　四馬路五十八號　電話中央二八六二

環球歡迎 特等青衣 京都派 譚派唯一鬚生 特等京都青衣 超等京都青衣 超等青衣界 鼓界大王

梅蘭芳(洛神)頭二段 余叔岩(天台上)二本 尚小雲(秋配)春　孫喜雲 頭二段〈祭江〉(九更天)頭二段　劉寶全 南陽關 二段(頭二段)

小 臥孟魏毛鳳王小 / 寶全玉樓雲樸琴鑑花美喜 / 雲齋聲衡童玉翠 / 白硯岩 馬芳玉 鄭英少 張甫 居士

南陽關 換太子 打狸貓 〈五本〉探郎 寡母 計曾 溪關 四郎 徐策 城 紗城 昭 城 宮 都 進宮 二段 頂珠 取 浣 頭 文 二段 二 慶 頭 蕭 三段 天 夜 嶽 生 寧 金 頭 綢花 鑽

新世界 日夜開演

國產影片　虛榮之誤 八大本　保羅滑稽笑片 二大本　上海影片公司出品

大劇場　◀今夜開演▶　富連貴環壽戲考　◀郭子儀出世▶　全體會演做工認眞佈景精巧機關離奇

特別武藝 飛武團　◀空中飛人▶　空前絕技大獻神通　精練如百年之久矣

預告　世界著名童伶賈克哥根傑作　**小愛神**　本院不日在開映閱者注意

開映時間及價目

●第一次 下午三點鐘起 樓上成人元半幼童一元 樓下成人一元幼童六角
●第二次 下午五點半起 樓上成人元半幼童一元 樓下成人一元幼童六角
●第三次 晚九點一刻起 樓上二元二元半 樓下一元一元半幼童一律

卡爾登大戲院

陽歷三月九號及十號重映兩天

大明星吉爾勃及愛都麗等合演戰事愛情巨片

戰地之花

John Gilbert & Renee Adoree in "THE BIG PARADE"

我們自開映戰地之花以來連日賓座都滿由這一點可以見得社會人士對於這片熱烈的歡迎不料這幾天仍然接二連三的接到各界諸君來信要求我們再把這片開映我們爲力求滿足觀衆願望起見用是不惜重金設法挽留把這片再映兩天但是映完之後這片便要離開上海去了閱者諸君要知道美國Photoplay電影雜誌每年例有選舉名片的舉行獲選第一的獎以金牌一面可是一九二五年的選舉揭曉戰地之花竟然奪得金牌約翰吉爾勃的榮名可說是轟動全世界了至於女主角愛都麗她是法國人她描寫法國女子的態度和心理最能體貼入微的諸君看完之後定許我所說的話是不錯現在重復開映了祗有兩天罷請諸君千萬別要錯過這塲最好沒有的機會